



Servicio Andaluz de Salud
CONSEJERÍA DE SALUD Y FAMILIAS
Área de Gestión Sanitaria Jerez, Costa Noroeste y Sierra de Cádiz

**PLAN DE
AUTOPROTECCIÓN
N.B.A. R.D. 393/2007**

DOCUMENTO
CODDOC: DOC18-01
CODPRO: PRO0018
REVISIÓN: 1
FECHA: 12/02/10
Página 1 de 210

PLAN DE AUTOPROTECCIÓN
Hospital Universitario de Jerez

SISTEMA DE GESTION PREVENCIÓN DE RIESGOS LABORALES







Servicio Andaluz de Salud
CONSEJERÍA DE SALUD Y FAMILIAS
 Área de Gestión Sanitaria Jerez, Costa Noroeste y Sierra de Cádiz

**PLAN DE
 AUTOPROTECCIÓN
 N.B.A. R.D. 393/2007**

DOCUMENTO
 CODDOC: DOC18-01
 CODPRO: PRO0018
 REVISIÓN: 1
 FECHA: 12/02/10
 Página 2 de 210

| | |
|-------------------------------|---------------------------------|
| Elaborado por: | Unidad de Prevención |
| Nombre del Centro: | Hospital Universitario de Jerez |
| Dirección: | Ctra. De Circunvalación s/n |
| Teléfono: | 956 03 20 00 |
| Fecha realización: | Marzo 2020 |
| Fecha última revisión: | Diciembre 2020 |

| | | | |
|--|---|--|---|
| Aprobado por: Director Gerente | Aprobado por: Directivo Responsable PRL | Aprobado por: Directivo Responsable de Mantenimiento | Aprobado por: Jefe de Servicio de Mantenimiento |
|  Fdo.: Miguel Ángel Ortiz de Valdivielso. |  Fdo.: Álvaro Molinillo Paz. |  Fdo.: Pablo Bueno Chomón. |  Fdo.: José Luis Barragán Rubia. |

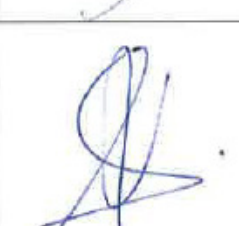
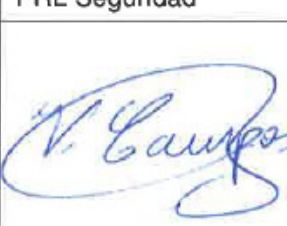
| | |
|--|---|
| Aprobado por: Jefe de PRL | Realizado por: Técnico Superior en PRL Seguridad |
|  Fdo. Rebeca Márquez Rubio. |  Fdo. Vicente Campos España. |



ÍNDICE GENERAL

0. Introducción.
- I. Información General del Riesgo.
- II. Medios de protección.
- III. Plan de Actuación.
- IV. Implantación.
- V. Anexos:
 - Directorio de comunicación.
 - Formularios.
 - Actuación en caso de emergencia en la UCI.
 - Cartel resumen.
 - Puntos de encuentro exteriores.
 - Planos de las vías de evacuación.
 - Protocolo de Operación del Helipuerto.



ÍNDICE

| | |
|---|------------|
| 0. INTRODUCCIÓN..... | 7 |
| 0.1. Motivación..... | 8 |
| 0.2. Objetivo | 11 |
| 0.3. Alcance. | 11 |
| DOCUMENTO I. INFORMACIÓN GENERAL DEL RIESGO. | 12 |
| CAPÍTULO 1 IDENTIFICACIÓN DE LOS TITULARES Y DEL EMPLAZAMIENTO DE LA ACTIVIDAD. | 13 |
| 1.1. Datos generales de la actividad | 13 |
| 1.2. Identificación de Titulares de la actividad | 14 |
| 1.3. Identificación del Director/a del Plan de Autoprotección y del director/a del plan de actuación en emergencia. | 14 |
| CAPÍTULO 2 DESCRIPCIÓN DE LA ACTIVIDAD Y MEDIO FÍSICO..... | 15 |
| 2.1. Descripción de las actividades objeto del Plan de Autoprotección | 15 |
| 2.2. Descripción del establecimiento, dependencias e instalaciones..... | 15 |
| 2.3. Clasificación y descripción de usuarios y profesionales..... | 31 |
| 2.4. Descripción del entorno..... | 32 |
| 2.5. Descripción de los accesos | 34 |
| CAPÍTULO 3 INVENTARIO, ANÁLISIS Y EVALUACIÓN DE RIESGOS..... | 43 |
| 3.1. Descripción y localización de riesgos..... | 43 |
| 3.2. Análisis y evaluación de los riesgos propios de la actividad y de los riesgos externos. | 58 |
| 3.3. Identificación, cuantificación y tipología de las personas afectadas..... | 59 |
| 3.4. Análisis y evaluación de los riesgos propios de la actividad y de los riesgos externos..... | 71 |
| DOCUMENTO II. MEDIOS DE PROTECCIÓN..... | 73 |
| CAPÍTULO 4 MEDIDAS Y MEDIOS DE AUTOPROTECCIÓN. | 74 |
| 4.1. Inventario y descripción de los medios técnicos y humanos de protección disponibles..... | 74 |
| 4.2. Inventario y descripción de los recursos específicos disponibles de protección. | 109 |
| CAPÍTULO 5 PROGRAMA DE MANTENIMIENTO DE INSTALACIONES..... | 110 |
| 5.1. Mantenimiento preventivo de instalaciones de riesgo. | 110 |
| 5.2. Mantenimiento preventivo de medios de protección | 111 |
| 5.3. Inspecciones de Seguridad..... | 116 |



DOCUMENTO III. PLAN DE ACTUACIÓN..... 117

CAPÍTULO 6 PLAN DE ACTUACIÓN ANTE EMERGENCIAS..... 118

6.0. Objeto y alcance118

6.1. Identificación y clasificación de las emergencias118

6.2. Procedimiento de actuación ante emergencias119

6.2.1. Plan de Alarma121

6.2.2. Plan de Intervención.....123

6.2.3. Plan de evacuación132

6.3. Identificación y funciones de las personas y equipo.....140

C.1. Jefe de de Intervención142

C.2. Equipos de Primera Intervención (EPI)142

C.3. Equipo de Segunda Intervención (ESI)143

C.4. Equipo de Alarma y Evacuación (EAE).....144

C.5. Equipos de Apoyo.144

C.6. Centro de Coordinación de Emergencias145

Cadena de mando organigrama:147

DOCUMENTO IV. IMPLANTACIÓN 148

CAPÍTULO 7 INTEGRACIÓN DEL PLAN DE AUTOPROTECCIÓN EN OTROS DE ÁMBITO SUPERIOR. 149

7.1. Protocolo de notificación de la emergencia.....149

7.2. Coordinación entre el Comité de Autoprotección y la Dirección del Plan de Protección Civil donde se integre el Plan de Autoprotección.151

7.2.1. Coordinación operativa, de los procedimientos de actuación ante emergencias..... 151

7.2.2. Coordinación de la información de la emergencia, cuando ésta puedan provocar un riesgo físico y/o alarma social en la comunidad..... 153

7.3. Formas de colaboración de la organización de autoprotección con los planes y las actuaciones del sistema público de protección civil154

CAPÍTULO 8 IMPLANTACIÓN DEL PLAN DE AUTOPROTECCIÓN..... 154

8.1. Responsable de la implantación155

8.2. Programa de formación y capacitación del personal con participación activa en el Plan de Autoprotección.....155

Materia a impartir155

Tiempo 155

Sesión 1: Introducción.....155

Sesión 2: Plan de Emergencia.....155

Sesión 3: Medios de Protección155

8.3. Programa de formación e información de todo el personal.....156

8.4. Programa de información general para los usuarios156

8.5. Señalización y Normas de actuación.157

8.6. Programa de dotación y adecuación de medios materiales y recursos.157



| | | |
|-----------------------------|---|------------|
| CAPÍTULO 9 | MANTENIMIENTO DE LA EFICACIA Y ACTUALIZACIÓN DEL PLAN DE AUTOPROTECCIÓN..... | 158 |
| 9.1. | Programa de reciclaje de formación e información | 158 |
| 9.2. | Programa de sustitución de medios y recursos..... | 158 |
| 9.3. | Programa de ejercicios y simulacros..... | 158 |
| 9.4. | Programa de revisión y actualización de toda la documentación del PA..... | 159 |
| 9.5. | Investigación de incidentes y accidentes que se produzcan. | 160 |
| 9.6. | Programa de auditorias e inspecciones | 160 |
| DOCUMENTO V. ANEXOS. | | 161 |



Servicio Andaluz de Salud
CONSEJERÍA DE SALUD Y FAMILIAS
Área de Gestión Sanitaria Jerez, Costa Noroeste y Sierra de Cádiz

**PLAN DE
AUTOPROTECCIÓN
N.B.A. R.D. 393/2007**

DOCUMENTO
CODDOC: DOC18-01
CODPRO: PRO0018
REVISIÓN: 1
FECHA: 12/02/10
Página 7 de 210

0. INTRODUCCIÓN



0.1. Motivación

En la mayoría de los edificios o centros de trabajo, la elaboración de un “plan de emergencia” viene motivada por Artículo 20 de la Ley 31/1995, de 8 de noviembre, de Prevención de Riesgos Laborales (LPRL), en el que se establece la obligatoriedad de que todo centro de trabajo prevea las medidas de emergencias y los medios de protección y las condiciones de evacuación adecuadas para garantizar la integridad física de las personas.

Concretamente, se establece que “...el empresario, teniendo en cuenta el tamaño y la actividad de la empresa, así como la posible presencia de personas ajenas a la misma, deberá:

- Analizar las posibles situaciones de emergencia.
- Adoptar las medidas necesarias en materia de:
 - **Primeros auxilios.**
 - **Lucha contra incendios.**
 - **Evacuación de los trabajadores y público en general.**
- Designar el personal encargado de poner en práctica estas medidas, comprobar periódicamente su correcto funcionamiento, que posean la formación necesaria, sean suficientes en número y dispongan del material adecuado.
- Organizar las relaciones con servicios externos a la empresa, de forma que quede garantizada la rapidez y eficacia de los mismos:
 - **Primeros auxilios.**
 - **Asistencia médica de urgencia.**
 - **Salvamento.**
 - **Lucha contra incendios.**

Mediante el Real Decreto 393/2007, de 23 de marzo, se aprueba la Norma Básica de Autoprotección (NBA), que establece una estructura y unos contenidos para el desarrollo de los Planes de Autoprotección de aplicación en determinadas edificaciones según sus características constructivas y el uso a que se destinan y a ciertas actividades



industriales de acuerdo con parámetros relativos a su nivel de riesgo y las cantidades de productos que almacenan o manipulan. Esta Norma Básica se enmarca en el ámbito de la Protección Civil, derivando de la vigente Ley 2/1985 que la regula. En cualquier caso, los contenidos y estructura que determina la Norma Básica de Autoprotección para el desarrollo de los Planes de Autoprotección son compatibles con los objetivos del artículo 20 de la LPRL. De hecho, cabe considerar que el Plan de Emergencia (o Plan de Actuación ante emergencias, como se le denomina en la NBA) es una parte del Plan de Autoprotección, que cuenta con un alcance más amplio que la mera indicación, organización y adopción de las medidas de emergencia necesarias. Así, por ejemplo, la NBA profundiza al identificar y evaluar los riesgos que pueden generar una emergencia en aspectos que no suelen incluirse en un Plan de Emergencia al uso, ya que este análisis forma parte del proceso general de evaluación de riesgos obligatorio en el ámbito de la seguridad laboral.

Considerando lo anterior, este documento se estructura según el índice y conforme a los criterios que recoge la NBA.

El Plan de Autoprotección, de acuerdo con los criterios de la Norma Básica, tendrá **carácter obligatorio y de norma mínima o supletoria en los casos que se determinan en el Anexo I** de la misma. Sin perjuicio de lo establecido en el artículo 20 de la Ley de Prevención de Riesgos Laborales referente a elaboración de un Plan de Emergencia para cualquier edificio, sea cual sea su actividad.

La Dirección / Gerencia del Área de Gestión será la responsable de la implantación del Plan de Autoprotección, que, como conjunto de normas para situaciones de emergencia se recoge en el Decreto 105/86 de 11.6 de la Consejería de Salud sobre ordenación de la asistencia especializada y órganos de dirección de los Hospitales (BOJA 61 de 24.6), artículo 28.1.4., estando obligados tanto el personal directivo, como los mandos intermedios, técnicos y trabajadores a participar para conseguir esa implantación.

Por otro lado, según la legislación vigente, todos **los trabajadores están obligados a participar** en los Planes de Autoprotección, catástrofes o de emergencia que se desarrollen en su Centro de Trabajo (**Ley 17/2015**, de 9 de julio del **Sistema Nacional de Protección Civil**) sin menoscabo de lo que previene la L. 31/95 de 8.11 de Prevención de Riesgos Laborales (art. 21.1c), y teniendo en cuenta las atribuciones y actuaciones de la



Administración Pública respecto a Promoción, Protección y Tutela a las que se refieren la Ley 14/86, art. 21 relativo a Salud Laboral, Ley 31/95 antes citada, art. 7, y Ley de Salud de Andalucía art. 16 y 17.

En este mismo sentido apunta la Norma Básica de Autoprotección, R.D. 393/2007 del 23 de marzo, en su artículo 1.5, especificando que **“El personal al servicio de las actividades reseñadas en el Anexo I tendrá la obligación de participar, en la medida de sus capacidades, en el Plan de Autoprotección y asumir las funciones que les sean asignadas en dicho Plan.”**

2.- Normativa de aplicación (relación no exhaustiva)

- **Orden** de 24 de octubre de 1979 sobre protección anti-incendios en los establecimientos sanitarios.
- **Ley 31/ 1995**, de 8 de Noviembre, de **Prevención de Riesgos Laborales**, Medidas de emergencia (Artículo 20).
- **R. D. 393/2007**, de 23 de marzo: **Norma Básica de Autoprotección**
- **Ley 17/2015**, de 9 de julio del **Sistema Nacional de Protección Civil**.
- **Real Decreto 2267/2004**, de 3 de diciembre, por el que se aprueba el **Reglamento de seguridad contra incendios** en los establecimientos industriales.
- **R.D. 314/2006**, de 17 de marzo, por el que se aprueba el **Código Técnico de Edificación**.

El Director Gerente

Fdo.: Miguel Ángel Ortiz
de Valdivielso.



0.2. Objetivo

El Plan de Autoprotección persigue los siguientes objetivos:

- Presentar las características de los Edificios y de sus instalaciones
- Presentar los datos del Titular del Centro y de las personas involucradas en la organización de emergencia.
- Prever las situaciones de emergencia que puedan presentarse
- Presentar los recursos materiales y humanos necesarios para el control de las situaciones de emergencia.
- Garantizar la fiabilidad de todos los medios de protección.
- Disponer de personas organizadas, formadas y adiestradas que garanticen la rapidez y eficacia en las acciones a emprender para el control de las emergencias.
- Tener informados a todos los ocupantes de los edificios de cómo deben actuar ante una emergencia.

0.3. Alcance.

En este caso se trata de la Actualización del Plan de Autoprotección anterior, a partir del cual se han recabado los datos y características del Edificio, el cual fue realizado inicialmente y revisado posteriormente conforme a la normativa de obligación.

La Norma vigente **R. D. 393/2007**, de 23 de marzo, Norma Básica de Autoprotección, es obligatoria su aplicación al **Hospital Universitario de Jerez** de acuerdo a los contenidos y estructura que se determinan en la misma, según lo determinado en el Anexo I, punto 2 "Actividades sin reglamentación sectorial específica" que en su apartado d) Actividades sanitarias indica:

Establecimientos de usos sanitarios en los que se prestan cuidados médicos en régimen de hospitalización y/o tratamiento intensivo o quirúrgico, con una disponibilidad igual o superior a 200 camas..."



Servicio Andaluz de Salud
CONSEJERÍA DE SALUD Y FAMILIAS
Área de Gestión Sanitaria Jerez, Costa Noroeste y Sierra de Cádiz

**PLAN DE
AUTOPROTECCIÓN
N.B.A. R.D. 393/2007**

DOCUMENTO
CODDOC: DOC18-01
CODPRO: PRO0018
REVISIÓN: 1
FECHA: 12/02/10
Página 12 de 210

Documento I. INFORMACIÓN GENERAL DEL RIESGO.



Capítulo 1 Identificación de los titulares y del emplazamiento de la actividad.

1.1. Datos generales de la actividad

| DATOS GENERALES | |
|--|---|
| Nombre: | Hospital Universitario de Jerez |
| Dirección: | Ctra. De Circunvalación s/n |
| Localidad: | Jerez de la Frontera |
| Teléfono: | 956 03 20 00 |
| Fax: | 956 03 20 87 |
| Correo electrónico: | secretaría.gerencia.hjerez.sspa@juntadeandalucia.es |
| Uso: | Hospital / Centro: consultas externas y servicios |
| Ocupación máxima: (ocupación de cálculo) | 4.571 personas (estimación) |



1.2. Identificación de Titulares de la actividad

| TITULAR/ES DE LA ACTIVIDAD | |
|-----------------------------------|---------------------------------------|
| Nombre: | Miguel Ángel Ortiz de Valdivielso. |
| Dirección: | Ctra. de Circunvalación s/nº |
| Teléfono: | 956 032 063 |
| Fax: | 956 032 087 |
| Correo electrónico: | mangel.ortiz.sspa@juntadeandalucia.es |

1.3. Identificación del Director/a del Plan de Autoprotección y del director/a del plan de actuación en emergencia.

| DIRECTOR/A DEL PLAN DE AUTOPROTECCIÓN | |
|--|---------------------------------------|
| Nombre: | Miguel Ángel Ortiz de Valdivielso. |
| Puesto de trabajo: | Dirección - Gerencia |
| Teléfono: | 956 032 445 |
| Correo electrónico: | mangel.ortiz.sspa@juntadeandalucia.es |

| DIRECTOR/A DEL PLAN DE ACTUACIÓN EN CASO DE EMERGENCIA | |
|---|--|
| Nombre: | José María Mateos Gautier. |
| Puesto de trabajo: | Directivo responsable de Prevención de Riesgos |
| Teléfono: | 956 032 063 |
| Correo electrónico: | josem.mateos.sspa@juntadeandalucia.es |



Capítulo 2 Descripción de la actividad y medio físico.

2.1. Descripción de las actividades objeto del Plan de Autoprotección

La actividad sanitaria es la actividad principal, que corresponde al Hospital Universitario de Jerez con los siguientes edificios:

Hospital General, un edificio de 31.990 m², con una capacidad aproximada de **456** camas, y que consta de quirófanos, UCI, laboratorios, consultas, despachos, etc.

Hospital Materno Infantil, un edificio de 17.198 m², con una capacidad aproximada de **213** camas, y que consta de paritorios, Quirófanos, Área de Neonatología, consultas, despachos, talleres etc.

Centro Regional de Transfusiones (Centro de Transfusiones, Tejidos y Células), edificio de aproximadamente 2.958 m²

Urgencias Generales y Cafetería, edificio de 3.724 m², adosado al Hospital General.

Edificio de Dirección y Administración de 2.748 m².

Edificio de Consultas Externas de 9.187'99 m².

Otros usos o actividades complementarias que se desarrollan dentro del Centro que pueden considerarse como usos diferenciados:

- ✓ Servicios auxiliares: Mantenimiento, Almacenes, etc.
- ✓ Cafetería
- ✓ Cocina

2.2. Descripción del establecimiento, dependencias e instalaciones.

Dentro del recinto hospitalario se encuentran ubicados los siguientes edificios o instalaciones.

- **EDIFICIOS SANITARIOS:**

- Hospital General
- Hospital Materno – Infantil
- Edificio de Radioterapia y Formación



- Urgencias
- C.T.T.C. de Cádiz
- Consultas Externas
- **EDIFICIOS AUX. DE SERVICIO:**
 - Edificio de Dirección y Administración
 - Almacenes / varios

Este Plan de Autoprotección se refiere al Hospital General, Hospital Materno Infantil, Centro De Transfusiones de Cádiz, Edificio de Dirección y Administración, Edificio de Consultas Exteriores, Almacenes exteriores e Instalaciones también exteriores.

Hospital General:

Características constructivas generales:

- Altura de evacuación: Inferior a los 28 m.**
- Número de plantas sobre la rasante: 5**
- Número de plantas bajo la rasante: 2**
- Superficie construida total: 31.990 m²,**
- Estructura:**
 - Metálica
 - Protegida
 - No protegida

 - Vista
 - No vista
 - Hormigón armado
 - Mixta, elementos metálicos y elementos de hormigón armado.

 - Los elementos metálicos están Protegidos
 - No protegidos
 - Vista
 - No vista
- Cerramiento:**
 - Muro cortina: En toda la fachada
 - De hormigón o de fabrica de ladrillo
- En zonas de fachada**
 - De hormigón
 - De fábrica de ladrillo
- Cubierta:**
 - Transitible



- No transitable
- Plana
- Inclinada

- Tabiquería interior: Fábrica de ladrillo cerámico.**

Hospital Materno Infantil/CTTC

Características constructivas generales:

- Altura de evacuación: Inferior a los 28 m.**
- Número de plantas sobre la rasante: 3**
- Número de plantas bajo la rasante: 2**
- Superficie construida total: 20.156 m²**
- Estructura:**
 - Metálica
 - Protegida
 - No protegida

 - Vista
 - No vista
 - Hormigón armado
 - Mixta, elementos metálicos y elementos de hormigón armado.

 - Los elementos metálicos están Protegidos
 - No protegidos
 - Vista
 - No vista
- Cerramiento:**
 - Muro cortina: En toda la fachada
 - De hormigón o de fabrica de ladrillo
- En zonas de fachada**
 - De hormigón
 - De fabrica de ladrillo
- Cubierta:**
 - Transitable
 - No transitable
 - Plana
 - Inclinada

Tabiquería interior: Fábrica de ladrillo cerámico



Urgencias:

Características constructivas generales:

- Altura de evacuación: Inferior a los 10 m.**
- Número de plantas sobre la rasante: 1**
- Número de plantas bajo la rasante: 1**
- Superficie construida total: 3.724 m²,**
 - Estructura:**
 - Metálica
 - Protegida
 - No protegida

 - Vista
 - No vista
 - Hormigón armado
 - Mixta, elementos metálicos y elementos de hormigón armado.

 - Los elementos metálicos están Protegidos
 - No protegidos
 - Vista
 - No vista

 - Cerramiento:**
 - Muro cortina: En toda la fachada
 - De hormigón con placas de mármol o similar

 - En zonas de fachada**
 - De hormigón
 - De hormigón con placas de mármol o similar

 - Cubierta:**
 - Transitable
 - Plana
 - Inclinada

 - Tabiquería interior: Placas de yeso laminado**



Edificio de Dirección y Administración:

Características constructivas generales:

- Altura de evacuación: Inferior a los 15 m.**
- Número de plantas sobre la rasante: 3**
- Número de plantas bajo la rasante: 0**
- Número total de plantas: 3**
- Superficie construida total: 2.748 m²,**
 - Estructura:**
 - X EDIFICIO MODULAR PREFABRICADO
 - Protegida
 - No protegida
 - Vista
 - Mixta, elementos metálicos y elementos de hormigón armado.
 - Los elementos metálicos están Protegidos
 - No protegidos
 - Vista
 - No vista
 - Cerramiento:**
 - X EDIFICIO MODULAR PREFABRICADO CON MONOCAPA
 - Muro cortina: En toda la fachada
 - De hormigón o de fabrica de ladrillo
 - En zonas de fachada**
 - De hormigón
 - X EDIFICIO MODULAR PREFABRICADO CON MONOCAPA
 - Cubierta:**
 - X Transitible
 - Plana
 - Inclínada
 - Tabiquería interior: Placas de yeso laminado**



Edificio de Consultas Externas:

Características constructivas generales:

- Altura de evacuación: Inferior a los 25 m.**
- Número de plantas sobre la rasante: 4**
- Número de plantas bajo la rasante: 1**
- Número total de plantas: 5**
- Superficie construida total: 9.187'99 m²,**

Edificio de Consultas Externas:

Características constructivas generales:

- Estructura:**
 - Metálica
 - Protegida
 - No protegida

 - Vista
 - No vista
 - Hormigón armado
 - Mixta, elementos metálicos y elementos de hormigón armado

 - Los elementos metálicos están Protegidos
 - No protegidos
 - Vista
 - No vista

- Cerramiento:**
 - Muro cortina: En toda la fachada
 - De hormigón o de fabrica de ladrillo
 - Fachada ventilada con piedra natural

- En zonas de fachada**
 - De hormigón
 - Fachada ventilada con piedra natural

- Cubierta:**
 - Transitable
 - Plana
 - Inclinada

- Tabiquería interior: Placas de yeso laminado**



| | |
|--|--|
| | Central telefónica Comercios Sala de Climatizadores |
| PLANTA Semisótano (Nivel -1) | Quirófanos Hospital de Día Radiodiagnóstico Esterilización Lencería Anatomía Patológica Consultas de Hematología Sala de Observación de Urgencias Generales Sala de tratamiento Urgencias Generales Despachos Vestuarios Sala de Cámaras de Vigilancia Sala de Climatizadores |
| PLANTA Sótano (Nivel -2) | Capilla Anatomía Patológica Cocina Lavandería Vestuarios de Personal Farmacia Electromedicina Almacenes Archivo Grupos Electrógenos 2 y 4 Subcentral motor-bomba Sala de Climatización Central de Gases Centro de Transformación nº 3 |

Hospital Materno Infantil:

Distribución de usos por planta:

| Planta | Usos (dependencias / zonas) |
|---------------|--|
| Azotea | Sala de máquinas, ascensores, climatización y extracción |
| 3ª | Hospitalización Medicina Interna Hospitalización Infecciosos Despachos |
| 2ª | Hospitalización Pediatría Hospitalización Medicina Interna Hospital de día Médico Neonatología Escuela |



| | |
|---|--|
| 1ª | Hospitalización de Tocoginecología Hospitalización de Ginecología Cardiotocográficos Sala de Monitorización Cardiofetal Paritorio. Sala de Registros Quirófanos |
| Baja (Nivel 0) | Hospitalización Hematología Consultas Ginecología Sala de Lactancia Ecografías Recepción Jefatura de Bloque de Enfermería Hospital de día Pediátrico Consultas de Pediatría Salón de Actos Unidad Atención al Ciudadano |
| Semisótano (Nivel -1) | Talleres de Mantenimiento Central de Gases Subcentral motores bombas y climatizadores Radiología Hospitalización Salud Mental Urgencias Materno Infantil Grupo Electrógeno |
| Sótano (Nivel -2) | Medicina Preventiva (Vigilancia de la Salud) Unidad de Prevención de Riesgos Laborales Despachos Mantenimiento Sala climatización Cuadro de Baja Tensión |

Centro de Transfusiones, Tejidos y Células:

Distribución de usos por planta:

| Planta | Usos (dependencias / zonas) |
|------------------------------|--|
| 4ª | Sala de máquinas y ascensores |
| 3ª | Dormitorios médicos, vestuarios y Secciones Sindicales |
| 2ª | Dormitorios Médicos |
| 1ª | Despachos, archivos y sala reuniones |
| Baja (Nivel 0) | Despachos y laboratorios |
| Semisótano (Nivel -1) | Congeladores, despachos, sala extracciones y laboratorio |
| Sótano (Nivel -2) | Cámaras frigoríficas y almacén |



Urgencias:

Distribución de usos por planta:

| URGENCIAS | Usos (dependencias / zonas) |
|--------------------------|--|
| Planta Semisótano | Salas de Espera (pacientes y familiares) Consultas, RCP, Observación, Zona de admisión, Sala de Yesos. |
| Planta Sótano | Cafetería, Punto de extracciones y Laboratorio, Almacén, Grupo electrógeno N° 3 y Centro de Transformación 4 |

| EXTERIOR | Usos (dependencias / zonas) |
|---|---|
| Almacenes | Almacén General Almacén de Suministros de mantenimiento |
| Cafetería, frente al Hospital Materno Infantil | Servicio de restauración al personal del centro |
| Instalaciones Externas | Recinto de Depósitos Criogénicos Medicinales Instalación de gas propano. Central Frigorífica. Central Térmica. Centro de transformación nº 2 en Central Térmica Grupo electrógeno nº 6 |



Edificio de Consultas Externas:

Distribución de usos por planta:

| EDIFICIO DE CONSULTAS EXTERNAS | Usos (dependencias / zonas) |
|---------------------------------------|---|
| Planta Cubierta | Grupo Electrónico nº 5 |
| Planta 4ª | Unidad de Anestesia y del Dolor Enfermedades Infecciosas Consultas de Alergia, neumología y cardiología Factores de Riesgo Salas de Espera, almacenes, vestuarios y aseos. |
| Planta 3ª | Consultas de Traumatología, neumología, reumatología y anestesia Salas de Espera Almacenes Vestuarios Aseos |
| Planta 2ª | Consultas de Dermatología, cirugía general y menor y otorrinolaringología. Salas de Espera Almacenes Vestuarios Aseos |
| Planta 1ª | Consultas de Endocrinología y oftalmología Nefrología (diálisis peritoneal y enfermedad renal crónica) Salas de Espera Almacenes Vestuarios Aseos |
| Planta Baja | RHB (rehabilitación) Servicio de Atención al Usuario de CCEE Lista de espera quirúrgica Sala de reuniones Cuarto de comunicaciones Cuarto punto limpio Sala de espera Aseos Centro de Transformación nº 5 |
| Planta Sótano | Instalaciones (grupo contra incendios, centro de B.T., centro de vacío, centro de gases, fluxores y A.C.S, transformador eléctrico etc.) |



- **Características constructivas.**

El comportamiento ante el fuego de los elementos constructivos se define por el tiempo durante el cual dicho elemento debe mantener aquellas de las condiciones siguientes que les sean aplicables en el ensayo normalizado conforme a la norma UNE 23.093:

- Estabilidad o capacidad portante.
- Ausencia de emisión de gases inflamables por la cara no expuesta.
- Estanquidad al paso de llamas o gases calientes
- Resistencia térmica suficiente para impedir que se produzcan en la cara no expuesta temperaturas superiores a las que se establecen en la citada norma UNE.

Las características constructivas del Hospital General son las siguientes:

- Estructura

Ha sido construida a base de pilares y forjados reticulares de hormigón armado en todo el edificio, sobre base de losa corrida de hormigón armado.

- Fachada

Las fachadas exteriores del edificio se han ejecutado a base de ladrillo de doble cámara, recibido con mortero amaestrado con cemento y posterior pintado.

- Cubierta

Todas las cubiertas son planas y están construidas en hormigón armado con aislamiento térmico y capa de gravilla, excepto el módulo de Urgencias Generales cuya cubierta está construida con ladrillo sevillano.

Todas son transitables y se sitúan los equipos climatizadores de las diferentes zonas de hospitalización y demás servicios.

- Tabiquería interior

Las tabiquerías son de fábrica de ladrillo cerámico.

- Pavimentos

Todo el Hospital General cuenta con pavimento compuesto a base de terrazo micro granulado, excepto en los Quirófanos, que es terrazo conductivo grafitado, en Cocina tiene terrazo antideslizante.



En las dependencias de uso general y salas de espera, se ha ejecutado a base de terrazo micro granulado, excepto en la Central Frío que está formado por solería de hormigón pulido, en los vestíbulos escalera y tiendas, se han realizado en mármol, los pavimentos del centro de transformación y cuadro general de baja tensión, mediante suelo vinílico no conductor de la electricidad.

- Revestimientos

En aseos y cuartos húmedos, laboratorios, salas de espera, consultas y pasillos están construido mediante aplacados cerámicos y gres fijados con mortero.

En zonas de hospitalización y restos de dependencias, mediante enlucido de yeso y pintura acrílica.

Se han instalado falsos techos de escayola desmontables en pasillos y dependencias generales, falsos techos de lamas metálicas en pasillo general de Consultas Externas, vestíbulo principal y porches exteriores y techos fijos de escayola en el resto del edificio.

Las características constructivas del Hospital Materno Infantil y CTTC son las siguientes:

- **Estructura**

Ha sido construida a base de pilares metálicos y forjados de hormigón ligero en todo el edificio, sobre zapata armada y correa de hormigón.

- **Fachada**

Las fachadas exteriores del edificio se han ejecutado a base de ladrillo de doble cámara, recibido con mortero amaestrado con cemento, y el revestimiento es de cemento pintado, aplacado de piedra y de ladrillos visto.

- **Cubierta**

La cubierta es no transitable a dos aguas en chapa tipo sándwich, en ellas se sitúan los equipos climatizadores y maquinas de ascensores.

- **Tabiquería interior**

Las tabiquerías son de fábrica de ladrillo cerámico.

- **Pavimentos**

En pasillos generales es solado de terrazo de 33x33 y el resto de las dependencias de polivinilo.

- **Revestimientos**

En aseos y cuartos húmedos aplacados cerámico.

En zonas de hospitalización y restos de dependencias, mediante enlucido de yeso y acabado a buena vista en picado y liso.

Se han instalado falsos techos de escayola desmontables y fijos en pasillos y dependencias generales.



○ **Carpintería interior**

Las puertas de paso son de panel de madera de trillaje de 40mm. melaminada, canteadas con marco de madera maciza.

● **Comportamiento ante el fuego de los elementos constructivos.**

| ESTABILIDAD AL FUEGO DE SOPORTES DE HORMIGÓN (minutos) | | | | |
|---|------------------------|--------------------------------------|-------------------|-----------------|
| Dimensiones | 4 caras expuestas | 3 caras expuestas | 2 caras expuestas | 1 cara expuesta |
| 20x30 | 90 | 90 | 90 | 120 |
| 20x40 | 90 | 90 | 90 | 120 |
| 25x25 | 90 | 90 | 120 | 180 |
| 25x40 | 90 | 120 | 120 | 240 |
| 25x60 | 90 | 120 | 180 | 240 |
| 30x30 | 120 | 120 | 180 | 240 |
| 30x40 | 120 | 120 | 180 | 240 |
| 30x50 | 120 | 120 | 180 | 240 |
| 40x40 | 180 | 180 | 180 | 240 |
| 40x60 | 180 | 180 | 240 | 240 |
| >50x60 | 180 | 180 | 240 | 240 |
| ESTABILIDAD AL FUEGO DE FORJADOS UNIDIRECCIONALES | | | | |
| Altura del forjado más el suelo | Diámetro de las barras | | EF | |
| >30 cm. | >=/ > 12 mm | | 180 minutos | |
| ESTABILIDAD AL FUEGO DE LOSAS DE HORMIGÓN | | | | |
| Altura de la losa | Diámetro de barras | Recubrimiento interior de las barras | EF | |
| 15 cm. | < 12 cm. | 2 cm. | 90 min. | |
| | | 4 cm. | 180 min. | |
| | >= 16 cm. | 2 cm. | 120 min. | |
| | | 4 cm. | 180 min. | |
| RESISTENCIA AL FUEGO DE LA TABIQUERÍA | | | | |
| Formación de la tabiquería | | | RF (min.) | |
| Ladrillo cerámico hueco doble o tabicón, guarnecido por dos caras | | | 180 | |
| Ladrillo macizo de espesor superior a 24 cm. Guarnecido por la cara expuesta al fuego o por ambas caras | | | 240 | |
| RESISTENCIA AL FUEGO DE LA CARPINTERIA INTERIOR | | | | |
| Carpintería interior | | | RF (min.) | |
| Puertas de madera de 40 mm. | | | 8 | |
| Puertas RF | | | 90 | |
| Puerta RF compartimentación | | | 120 | |

○ **Compartimentación**

El Hospital General está dividido en sectores de incendio resistentes al fuego de acuerdo con la norma vigente en el momento de su construcción NBE-CPI-82.



El edificio del Hospital Materno Infantil/CTTC no está compartimentado.

El edificio de Urgencias Generales está dividido en dos sectores de incendio, resistentes al fuego de acuerdo con la norma NBE-CPI-96.

El edificio de Dirección y Administración, se construyó en el año 2001, tiene un único sector de incendio y la NBE-CPI-96, es la norma aplicable.

El edificio de Consultas Externas se construyó en el año 2006, dispone de siete sectores de incendio, cumpliendo lo indicado en el CTE DB-SI "Seguridad en caso de incendio".

En el hospital debido a la movilidad reducida de la mayoría de los pacientes que impide en caso de incendio la evacuación rápida a través de las escaleras, es de importancia vital, disponer las zonas de hospitalización de manera que la evacuación, siempre que sea posible se realice de forma horizontal.

Todas las cajas de escaleras forman sector de incendio independiente, con vestíbulo de independencia previo en cada planta.

○ Puerta cortafuego

Se denomina así por estar construida con materiales resistentes al fuego.

Las instaladas en el Hospital General, están formadas por doble chapa de acero, fibra de vidrio aislante entre capas y vidrio resistente, esto permite observar la evolución de un posible incendio, al otro lado de la misma.

Las modificaciones que se realizaron en su día en el Hospital, fueron encaminadas a la adecuación de todas sus instalaciones a la Norma Básica de Edificación CPI-96, Capítulo 3, Art. 15, las que delimitan un sector de incendio.

Tienen una resistencia al fuego al menos igual a la mitad de la exigida al elemento estructural separador del sector. Las existentes en el hospital son **RF-60, RF90 y RF120**.

Las puertas de paso a pasillos protegidos, escaleras protegidas o zonas especiales son **RF-60**, las instaladas en sala de máquinas son **RF90** y las instaladas en Archivo de Historias Clínicas y Cocina son **RF120**.

Las instaladas en el Hospital Materno Infantil, están formadas por doble chapa de acero, fibra de vidrio aislante entre chapa y vidrio resistente, esto permite observar la evolución de un posible incendio, al otro lado de la misma.

Las modificaciones que fueron realizadas en su día, el Hospital, estuvieron encaminadas a la adecuación de todas sus instalaciones a la Norma Básica de Edificación CPI-96.

Las puertas de paso a escaleras de emergencia o zonas especiales son **RF-60, en el Hospital Materno Infantil y RF-90 en el CTTS**.



2.3. Clasificación y descripción de usuarios y profesionales

Las personas que hacen uso del **Hospital Universitario de Jerez** y, por tanto, pueden verse afectadas por el Plan de Autoprotección, corresponden a los siguientes grupos:

Grupo de profesionales

- Personal sanitario
- Personal no sanitario
- Personal de contratas fijas o permanentes
- Personal de contratas esporádicas y puntuales

Grupo de personas, usuarios del Hospital / Centro con “estancia permanente”

- Enfermos hospitalizados: pueden pertenecer a alguno de los siguientes grupos:

Grupo “A”.- Válidos: se valen por si mismos en una “evacuación”. Son plenamente autónomos.

Grupo “B”.- Dependientes: precisan ayuda de algún tipo (niños, ancianos, enfermos psíquicos, movilidad reducida, lesionados medulares en silla de rueda, traumatológicos, etc.)

Grupo “C”.- Asistidos: precisan de una asistencia/vigilancia sanitaria permanente (enfermos de quirófano/anestesia, UCI, lesionados medulares conectados a aparatos, etc.)

- Familiares de enfermos hospitalizados. Son “válidos” y colaboradores de enfermos “dependientes”

Grupo de personas con estancia durante el día o “ambulatoria”

- Personas que reciben tratamiento de “urgencia”.
- Pacientes de consultas externas en general con especial limitación.
- Personas que reciben tratamiento de rehabilitación.
- Acompañantes y familiares.



2.4. Descripción del entorno.

Situación

Dirección: Ronda de Circunvalación s/n. 11407. Jerez de la Frontera. Cádiz.

Localidades próximas:

Sanlúcar de Barrameda

Chipiona

Rota

Puerto de Santa María

Cádiz

Puerto Real

Arcos de La Frontera

El Cuervo

Trebujena

Plano de Situación - Hospital Universitario de Jerez





Emplazamiento

En las afueras del Centro urbano de Jerez de La Frontera, se encuentra el Centro hospitalario en Ronda de Circunvalación, antigua carretera N-IV, emplazado entre la Ctra. de Trebujena y la Ctra. del Calvario.

Plano de Emplazamiento - Hospital Universitario de Jerez

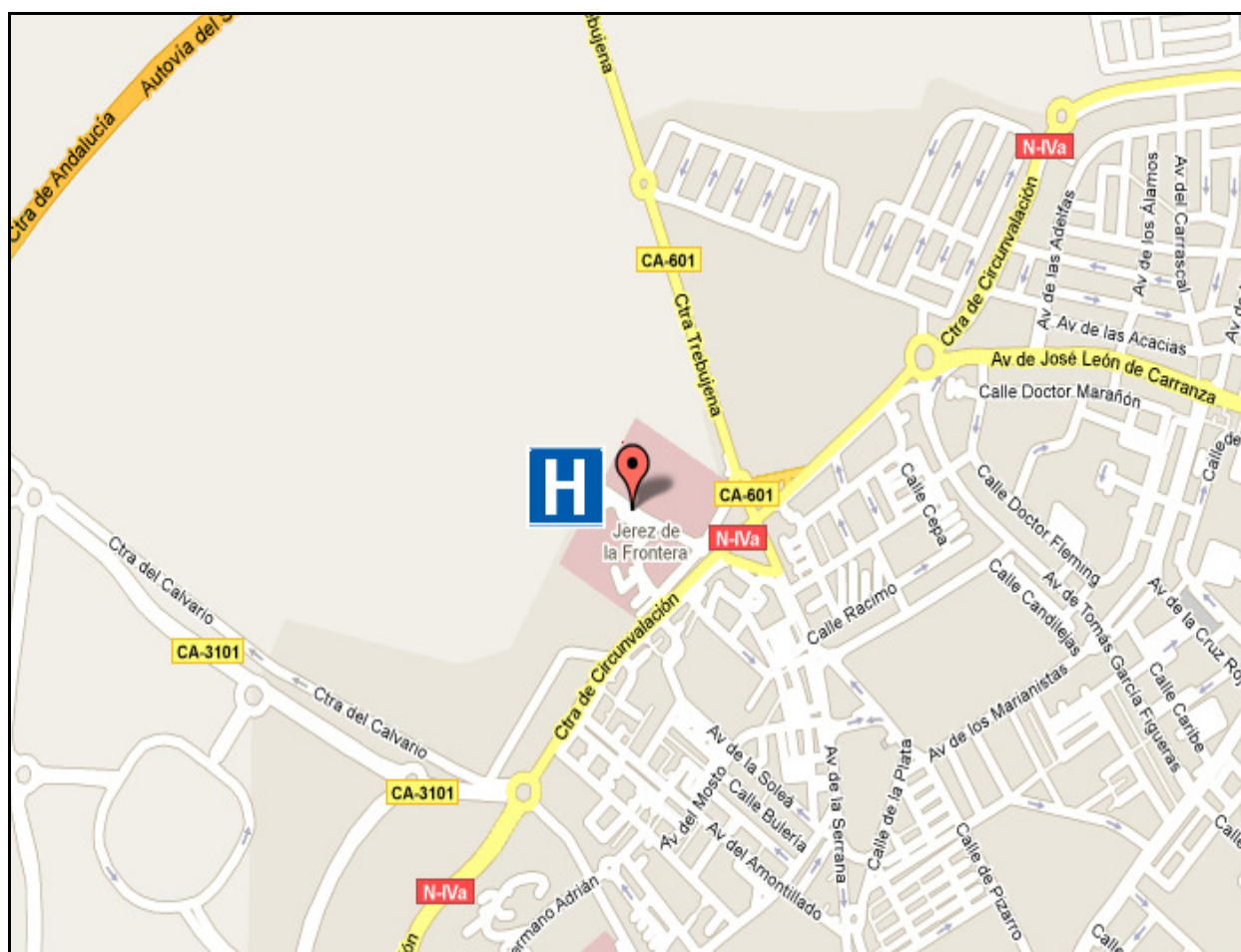

Riesgos externos

El Hospital cuenta con su Plan de Autoprotección, un Plan para Catástrofes Externas y un Protocolo para atención de Accidentes con múltiples víctimas.



2.5. Descripción de los accesos
Condiciones de accesibilidad. Urbanización interior

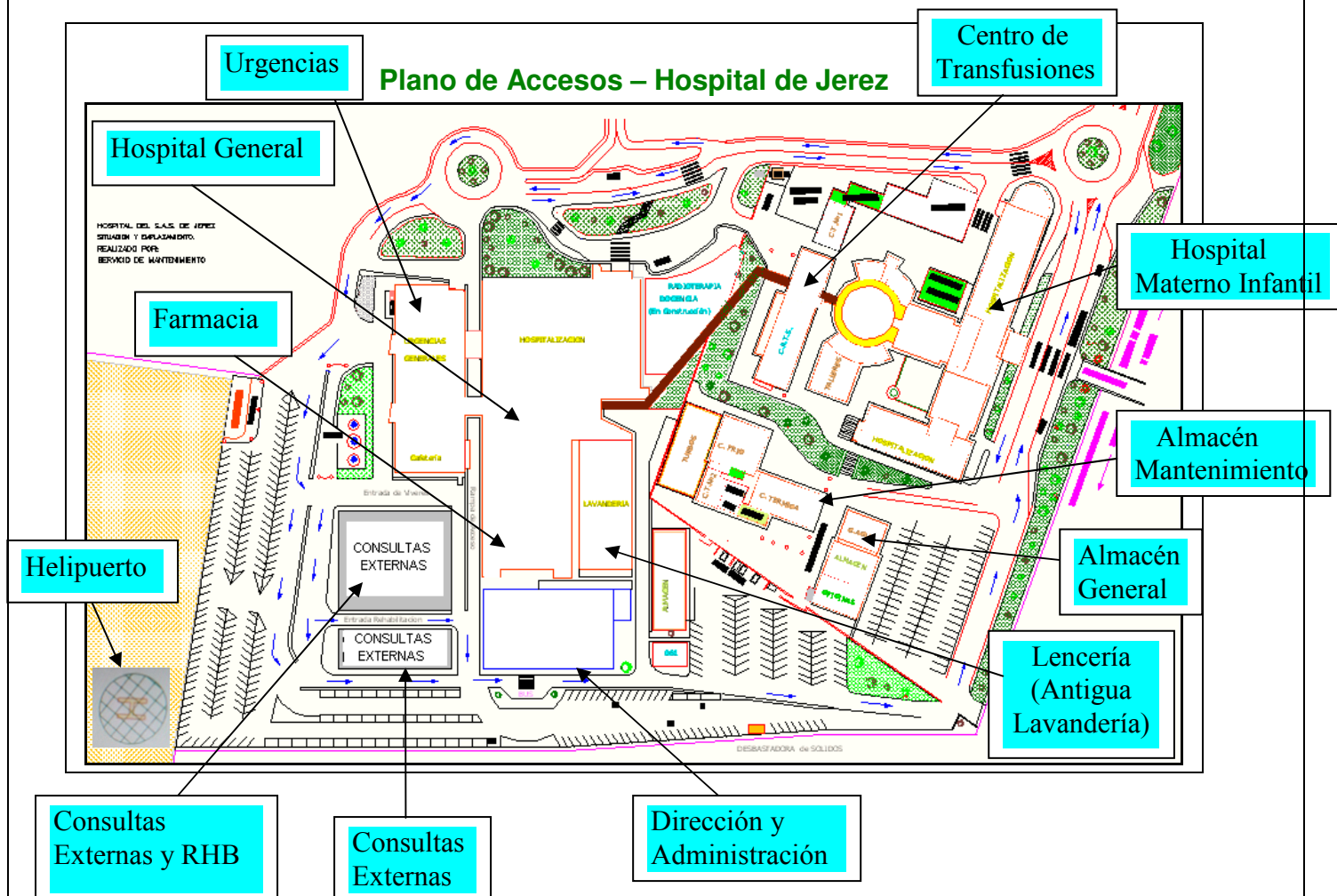

Se puede acceder hasta el Hospital por la carretera de circunvalación y carretera de Trebujena, a través de vías públicas con ancho superior a los 10 metros, dividido en dos carriles por dirección de 3.5 metros por carril y aceras de 1.5 metros, donde está prohibida la parada o el estacionamiento.

La entrada del Hospital es a través de una rotonda que conecta la Carretera de Trebujena (en ambos sentidos) y la antigua carretera Nacional IV.

La carretera de acceso y salida al recinto dispone de las medidas reglamentarias, la capacidad portante de esta vía es superior a los 2.000 kp/m², al cumplir estas condiciones, se puede considerar como vía de acceso para bomberos”.



A tenor de lo descrito, se puede concluir en que la accesibilidad al conjunto hospitalario es aceptable, no existiendo bloqueo en las vías de comunicación del Centro.

Una carretera rodea y circunvala completamente el Hospital, aunque solo es posible hacer el recorrido en sentido único (contrario al de las manecillas del reloj), como indican las flechas azules del dibujo.

Viales interiores del recinto

- Ancho de entrada: 7´5 m
- Ancho de la salida norte/entrada: 11 m. en total.
- Ancho máximo del carril: 6´5 m.
- Ancho mínimo del carril: 3´5 m.
- Ancho de la salida sur: 3´5 m.

Observaciones:

El Hospital de Jerez dispone de amplias zonas de aparcamientos públicos enmarcados dentro del recinto hospitalario, además cuenta con dos aparcamientos de explotación privada.

Accesos al interior del Edificio Hospital General

Puertas de acceso al interior

| Planta de acceso | Referencia en planos | Dependencia de acceso |
|--------------------------|----------------------|--|
| Baja (Nivel 0) | S1 | Vestíbulo Entrada principal |
| | S11 | Escalera 11 |
| | S12 | Escalera 12 |
| | S13 | Escalera 13 |
| | S15 | Escalera 15 |
| | S16 | Escalera 16 |
| | S17 | Escalera 17 |
| Semisótano (Nivel -1) | S2 | Rampa anatomía patológica/sala de espera UCI (antigua formación) |
| | S11 | Escalera 11 |
| | S12 | Escalera 12 |
| | S13 | Escalera 13 |
| | S14 | Escalera 14 |



Servicio Andaluz de Salud
CONSEJERÍA DE SALUD Y FAMILIAS
 Área de Gestión Sanitaria Jerez, Costa Noroeste y Sierra de Cádiz

**PLAN DE
 AUTOPROTECCIÓN
 N.B.A. R.D. 393/2007**

| | | |
|----------------------|------------|-------------------------------|
| | S15 | Escalera 15 |
| | S16 | Escalera 16 |
| | S17 | Escalera 17 |
| | | |
| Sótano (Nivel -2) | S3 | Lavandería |
| | S4 | Lavandería |
| | S5 | Pasillo frente ascensores |
| | S6 | Pasillo Vestuario de Personal |
| | S7 | Cocinas |
| | S8 | Almacenes |
| | S11 | Escalera 11 |
| | S12 | Escalera 12 |

PLANTA BAJA (Nivel 0)

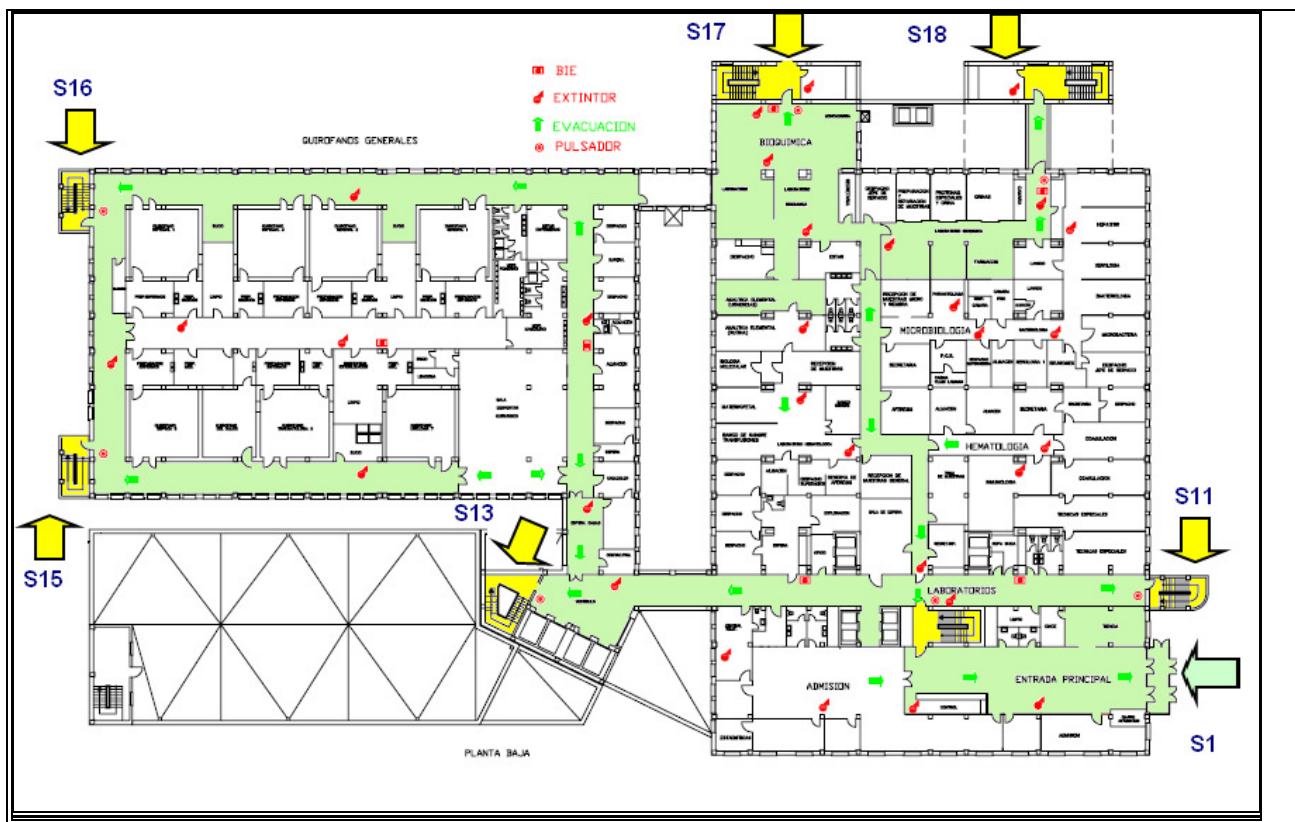



**PLAN DE
 AUTOPROTECCIÓN
 N.B.A. R.D. 393/2007**

PLANTA SEMISÓTANO (Nivel -1)

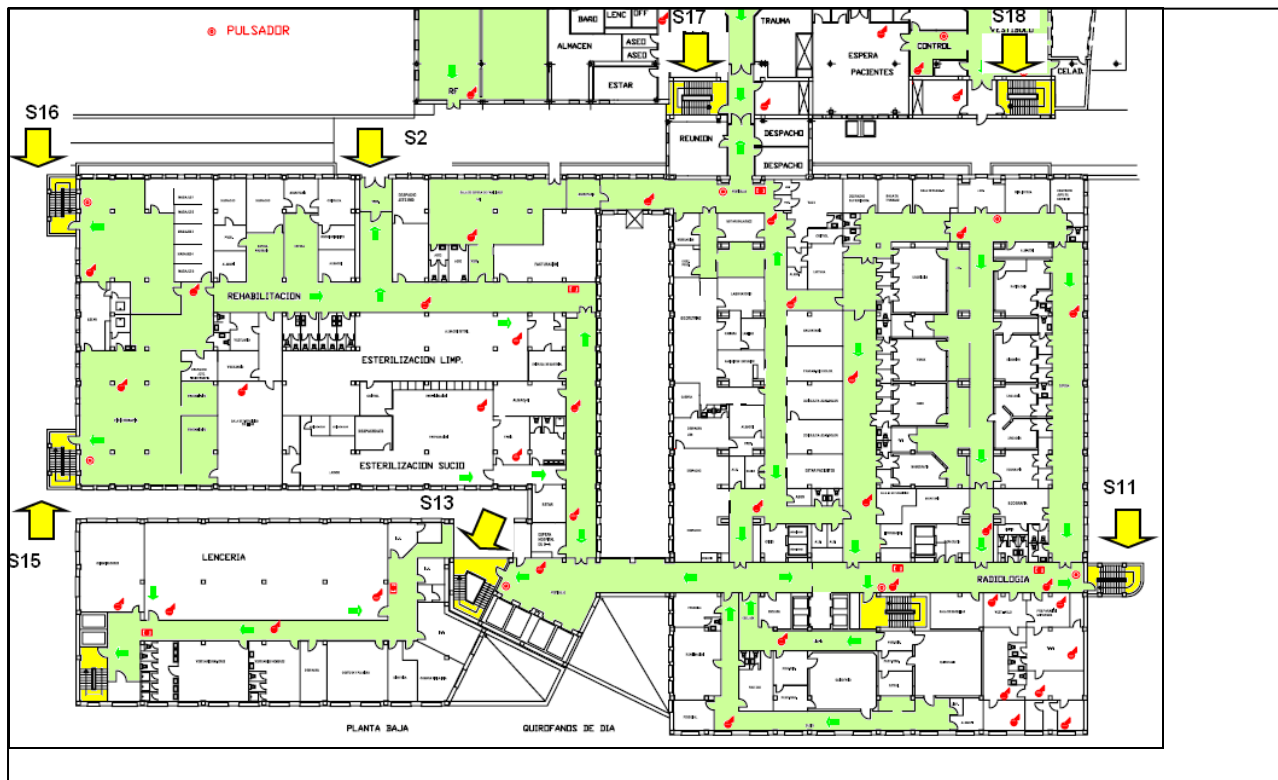

PLANTA SÓTANO (Nivel -2)

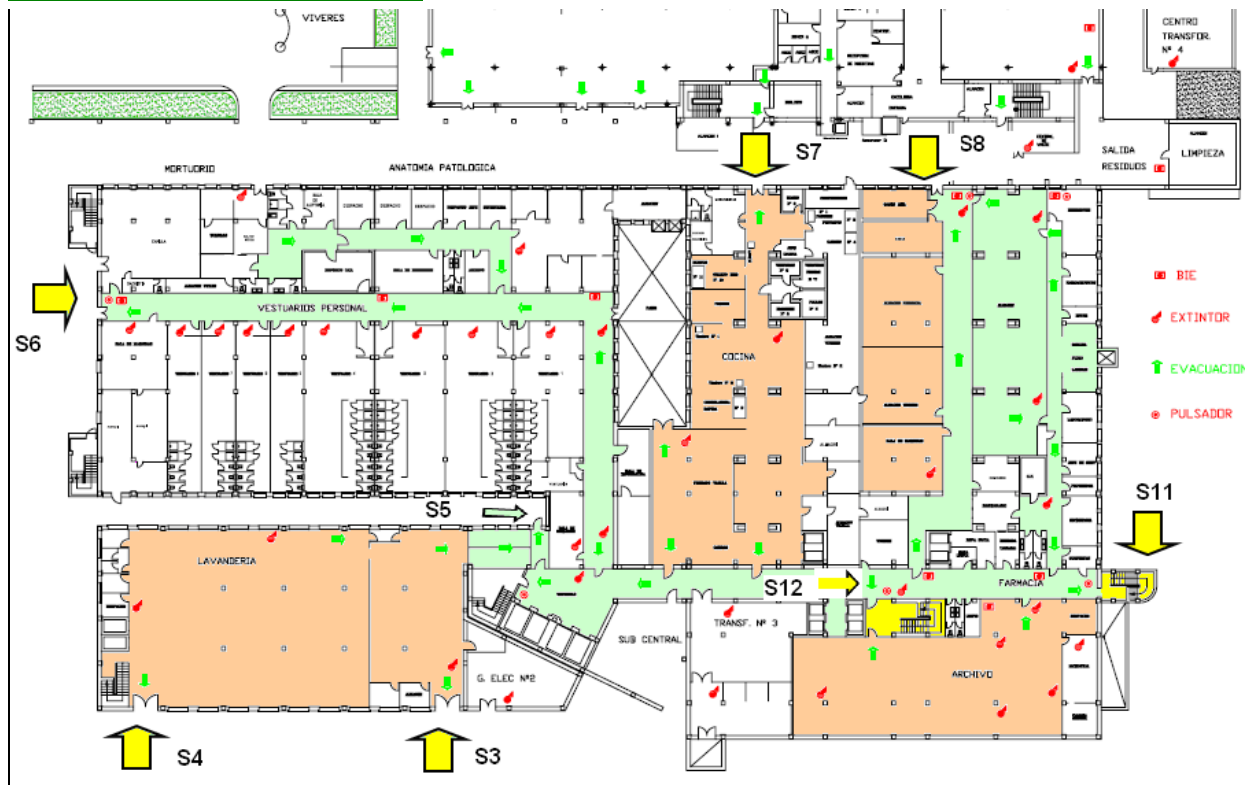

NOTA: en color naranja se indican aquellos locales que son considerados de "riesgo especial"



Accesos al interior del Edificio Hospital Materno Infantil

Puertas de acceso al interior

| Planta de acceso | Referencia en planos | Dependencia de acceso |
|-----------------------|----------------------|---|
| Baja (Nivel 0) | S1 | Vestíbulo Entrada principal |
| | | |
| Semisótano (Nivel -1) | S2 | Rayos X, Mantenimiento, Salud Mental |
| | S3 | Mantenimiento |
| | S4 | Mantenimiento |
| | S5 | CRTS |
| | S6 | Urgencias Pediátricas |
| | S7 | Urgencias Pediátricas, Sala de Espera |
| | S11 | Escalera 11 |
| | S12 | Escalera 12 |
| | S13 | Escalera 13 |
| | S15 | Escalera 15 |
| | S17 | Escalera 17 |
| | | |
| Sótano (Nivel -2) | S1 | Mantenimiento, Medicina Preventiva, PRL |
| | | |

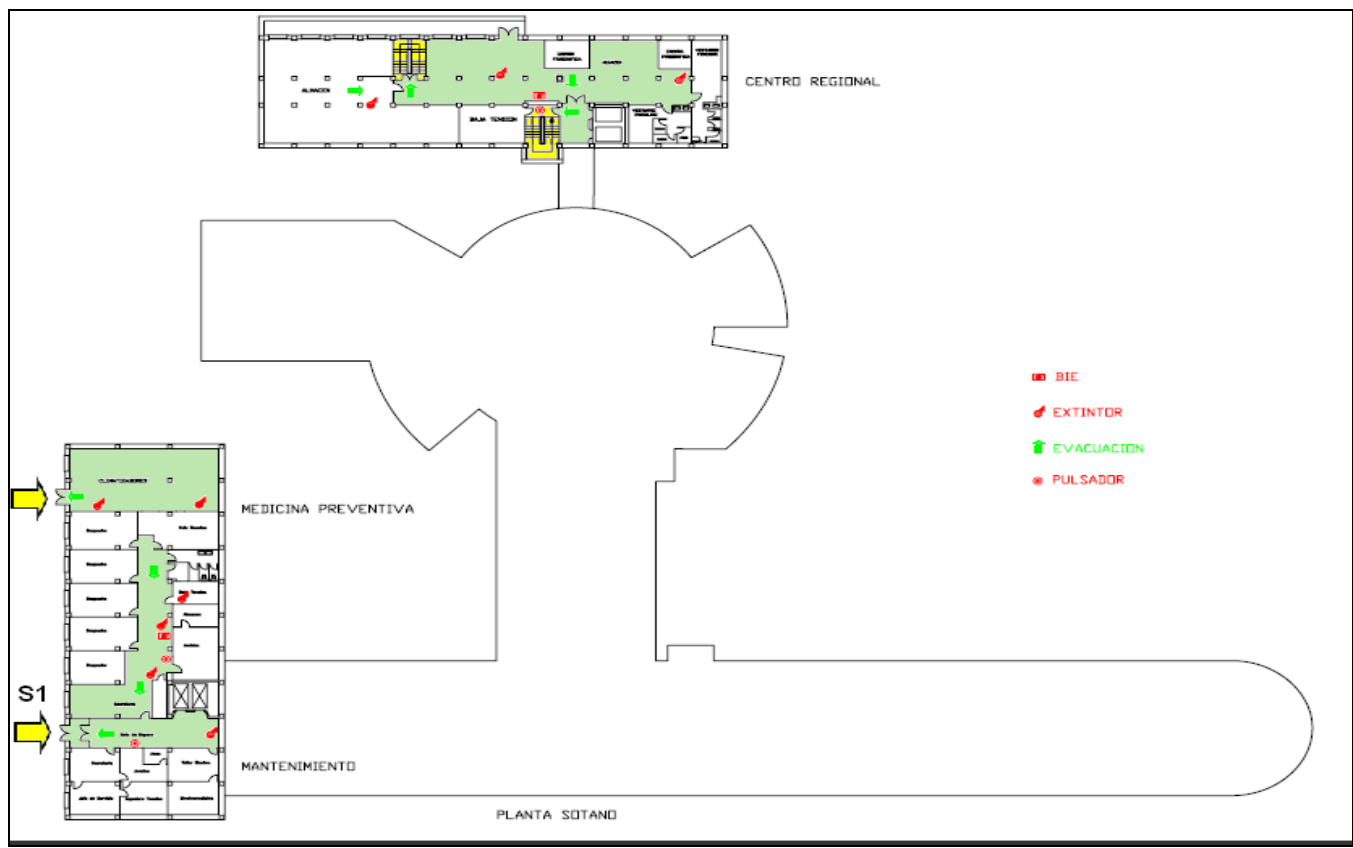



Servicio Andaluz de Salud
CONSEJERÍA DE SALUD Y FAMILIAS
 Área de Gestión Sanitaria Jerez, Costa Noroeste y Sierra de Cádiz

PLAN DE AUTOPROTECCIÓN N.B.A. R.D. 393/2007

DOCUMENTO
 CODDOC: DOC18-01
 CODPRO: PRO0018
 REVISIÓN: 1
 FECHA: 12/02/10
 Página 40 de 210

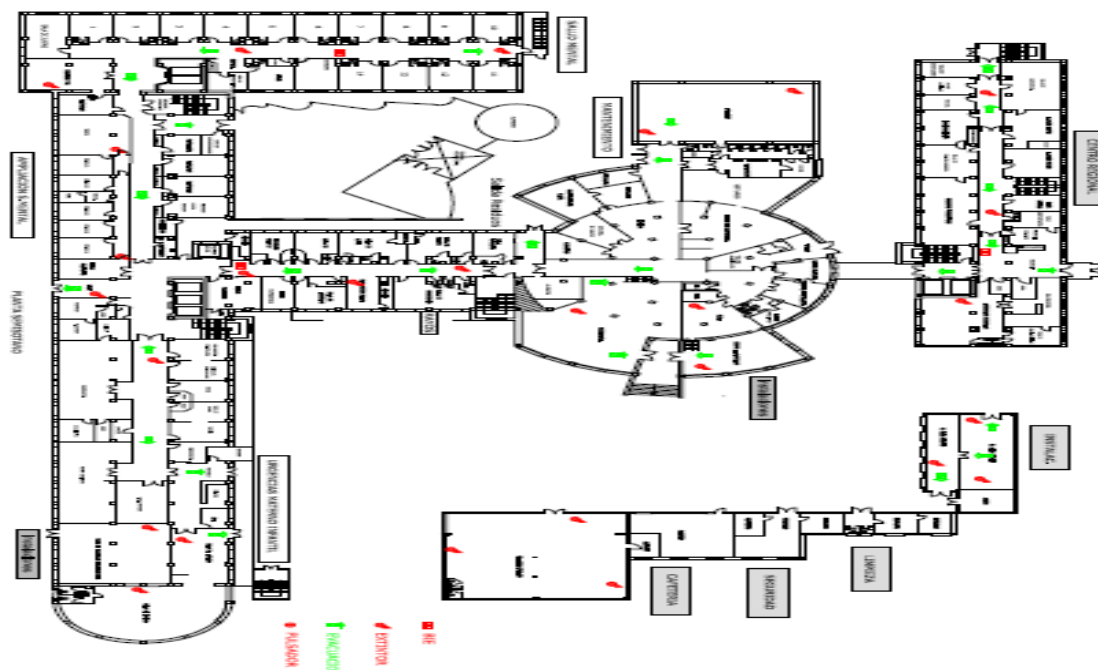



Acceso a plantas del Edificio Principal, por Escaleras

Alzado

Esquema de comunicación entre plantas

| Planta | Escaleras de comunicación interior | | | | | | | |
|------------|------------------------------------|-----|-----|-----|-----|-----|-----|-----|
| | E11 | E12 | E13 | E14 | E15 | E16 | E17 | E18 |
| Azotea | | | | | | | | |
| 3ª | | | | | | | | |
| 2ª | | | | | | | | |
| 1ª | | | | | | | | |
| Baja | | | | | | | | |
| Semisótano | | | | | | | | |
| Sótano | | | | | | | | |

Accesos al interior del Edificio Dirección y Administración.

Puertas de acceso al interior

| | |
|-------------------|---|
| Baja (Nivel 0) | Entrada/salida principal por vestíbulo |
| | Entrada/Salida lateral pasillo de Cargos/Facturación y Sistema de Información |
| | Salida de emergencia (enfrente de la entrada principal) |
| | Entrada/salida Farmacia (Unidad de Atención a Pacientes Externos) |



Servicio Andaluz de Salud
CONSEJERÍA DE SALUD Y FAMILIAS
 Área de Gestión Sanitaria Jerez, Costa Noroeste y Sierra de Cádiz

**PLAN DE
 AUTOPROTECCIÓN
 N.B.A. R.D. 393/2007**

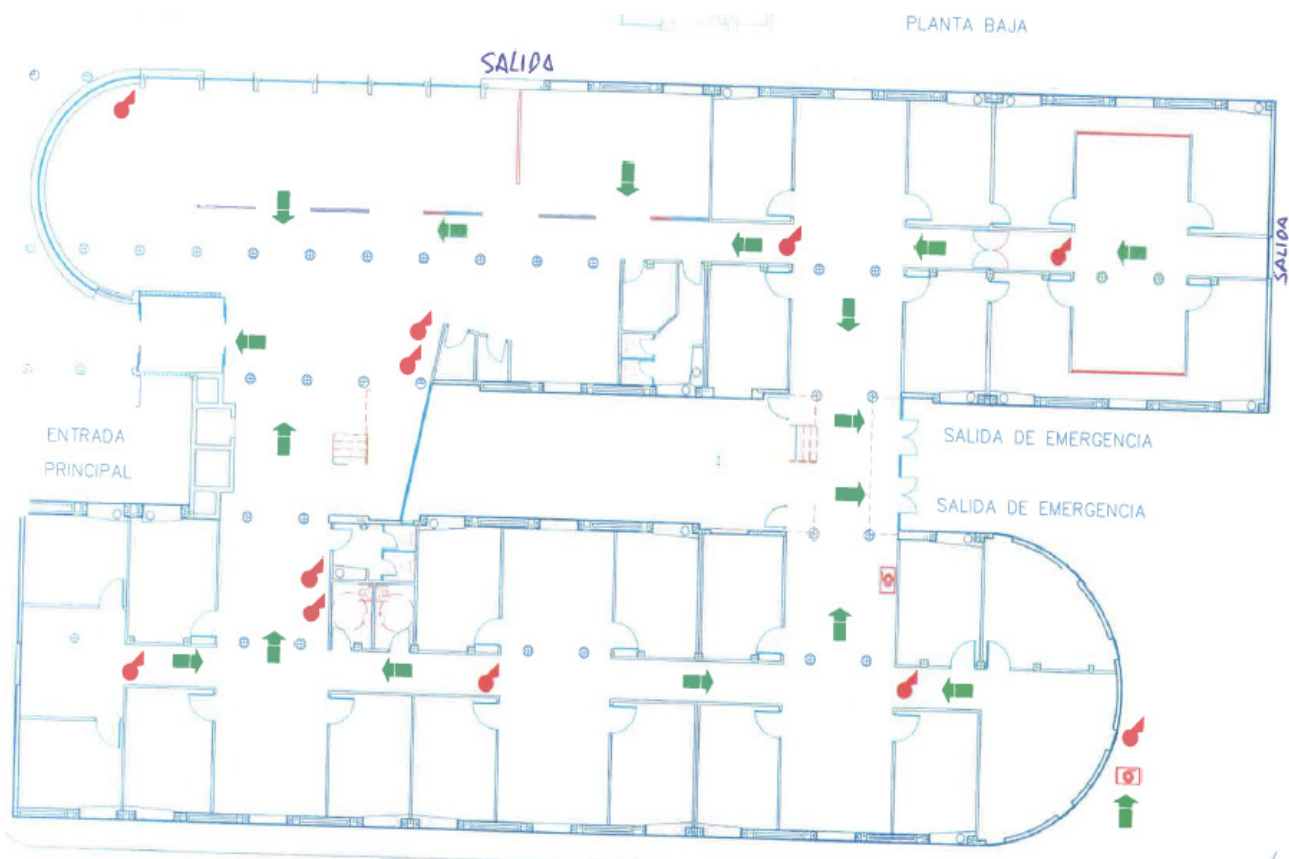

Accesos al interior del Edificio de Consultas Externas.

Puertas de acceso al interior

Zona de Atención al Usuario y otros

| | |
|-------------------|--|
| Baja (Nivel 0) | Entrada/salida principal por vestíbulo |
| | Salida de emergencia (al final del pasillo, entrando al edificio hacia la izquierda) |
| | En la zona hay una puerta más que se encuentran en sala cerrada y una puerta de acceso a una instalación de alta tensión, también cerrada. |

Zona de Rehabilitación

| | |
|-------------------|---|
| Baja (Nivel 0) | Entrada/salida principal por vestíbulo |
| | Salida de emergencia (al final del pasillo, enfrente de la entrada principal) |



Servicio Andaluz de Salud
CONSEJERÍA DE SALUD Y FAMILIAS
 Área de Gestión Sanitaria Jerez, Costa Noroeste y Sierra de Cádiz

**PLAN DE
 AUTOPROTECCIÓN
 N.B.A. R.D. 393/2007**



Capítulo 3 Inventario, análisis y evaluación de riesgos.

3.1. Descripción y localización de riesgos.

- **Edificio Hospital General**

| Planta | Dependencia o zona | Nivel de Riesgo | Observaciones |
|--------|---|-----------------|---------------|
| 6ª | Sala de Máquinas de Ascensores | Bajo | |
| 5ª | Hospitalización Oncología | Bajo | |
| | Cuidados Paliativos | Bajo | |
| | Sala de Climatizadores | Bajo | |
| 4ª | Hospitalización Cirugía | Bajo | |
| | Hospitalización Urología/Otorrinolaringología | Bajo | |
| | Secretaría de Urología | Bajo | |
| | Consulta Urología | Bajo | |
| | Sala de Climatizadores | Bajo | |

SISTEMA DE GESTION PREVENCION DE RIESGOS LABORALES



Servicio Andaluz de Salud
CONSEJERÍA DE SALUD Y FAMILIAS
 Área de Gestión Sanitaria Jerez, Costa Noroeste y Sierra de Cádiz

PLAN DE AUTOPROTECCIÓN N.B.A. R.D. 393/2007

DOCUMENTO
 CODDOC: DOC18-01
 CODPRO: PRO0018
 REVISIÓN: 1
 FECHA: 12/02/10
 Página 44 de 210

| | | | |
|------------------------------|---|-------|--|
| 3ª | Hospitalización Cardiología | Bajo | |
| | Exploraciones Cardíacas | Bajo | |
| | Hemodinámica | Bajo | |
| | Sala de Ecografías Cardíacas | Bajo | |
| | Hospitalización de Digestivo | Bajo | |
| | Unidad de Endoscopia Digestivo | Bajo | |
| | Sala de Espera de Endoscopia/Colonoscopia | Bajo | |
| | Secretaría de Digestivo | Bajo | |
| | Sala de Climatizadores | Bajo | |
| 2ª | Hospitalización de Traumatología | Bajo | |
| | Sala de yesos | Bajo | |
| | Hospitalización de Neumología | Bajo | |
| | Exploraciones Neumológicas | Bajo | |
| | Broncoscopia | Bajo | |
| | Asociación cáncer de mama | | |
| | Sala de Climatizadores | Bajo | |
| 1ª | Hospitalización Neurología | Bajo | |
| | Unidad de Hemodiálisis | Bajo | |
| | Hospital de Día Onco-Hematología | Bajo | |
| | Cuidados Intensivos (U.C.I.) | Bajo | |
| BAJA | Servicio de Atención Ciudadana | Bajo | |
| | Información | Bajo | |
| | Quirófanos Generales | Bajo | |
| | Laboratorios | Bajo | |
| | Central Telefónica | Bajo | |
| | Comercios | Bajo | |
| | Sala Climatizadores | Medio | |
| Semisótano (Nivel -1) | Quirófanos Hospital de Día | Bajo | |
| | Consultas de Hematología | Bajo | |
| | Radiodiagnóstico | Bajo | |
| | Vestuarios | Bajo | |
| | Esterilización | Alto | |
| | Lencería | Bajo | |
| | Anatomía Patológica I | Bajo | |



| | | | |
|-----------------------------------|---|--------------|--|
| | <i>Sala de Observación de Urgencias Generales</i> | <i>Bajo</i> | |
| | <i>Sala de Tratamiento de Urgencias Generales</i> | <i>Bajo</i> | |
| | <i>Sala de Cámaras de vigilancia</i> | <i>Bajo</i> | |
| | <i>Despachos</i> | <i>Bajo</i> | |
| | <i>Sala Climatizadores</i> | <i>Medio</i> | |
| Sótano (Nivel-2) | <i>Capilla</i> | <i>Bajo</i> | |
| | <i>Anatomía Patológica II</i> | <i>Bajo</i> | |
| | <i>Cocina</i> | <i>Bajo</i> | |
| | <i>Lavandería</i> | <i>Bajo</i> | |
| | <i>Vestuarios de Personal</i> | <i>Bajo</i> | |
| | <i>Farmacia</i> | <i>Alto</i> | |
| | <i>Electromedicina</i> | <i>Bajo</i> | |
| | <i>Almacenes</i> | <i>Bajo</i> | |
| | <i>Archivo</i> | <i>Bajo</i> | |
| | <i>Grupos Electrónicos 2 y 4</i> | <i>Alto</i> | |
| | <i>Subcentral motor-bomba</i> | <i>Alto</i> | |
| | <i>Sala de Climatización</i> | <i>Alto</i> | |
| | <i>Central de Gases</i> | <i>Alto</i> | |
| <i>Centro de Transformación 3</i> | <i>Alto</i> | | |

- Edificio Hospital Materno Infantil**

| Planta | Dependencia o zona | Nivel de Riesgo | Observaciones |
|------------------|---|------------------------|----------------------|
| Azotea | <i>Sala de máquinas</i> | <i>Medio</i> | |
| | <i>Ascensores</i> | <i>Bajo</i> | |
| | <i>Climatización y Extracción</i> | <i>Medio</i> | |
| Planta 3ª | <i>Hospitalización de Medicina Interna.</i> | <i>Bajo</i> | |
| | <i>Hospitalización Infecciosos</i> | <i>Bajo</i> | |
| | <i>Despachos</i> | <i>Bajo</i> | |
| 2ª | <i>Hospitalización de Medicina Interna</i> | <i>Bajo</i> | |
| | <i>Hospitalización de Pediatría.</i> | <i>Bajo</i> | |

SISTEMA DE GESTION PREVENCIÓN DE RIESGOS LABORALES



Servicio Andaluz de Salud
CONSEJERÍA DE SALUD Y FAMILIAS
 Área de Gestión Sanitaria Jerez, Costa Noroeste y Sierra de Cádiz

**PLAN DE
 AUTOPROTECCIÓN
 N.B.A. R.D. 393/2007**

DOCUMENTO
 CODDOC: DOC18-01
 CODPRO: PRO0018
 REVISIÓN: 1
 FECHA: 12/02/10
 Página 46 de 210

| | | | |
|----------------------------------|--|-------|--|
| | Hospital de Día Médico | Bajo | |
| | Neonatología | Bajo | |
| | Escuela | Bajo | |
| 1ª | Hospitalización de Tocoginecología | Bajo | |
| | Hospitalización de Ginecología | Bajo | |
| | Paritorios. Sala de Registros | Bajo | |
| | Quirófanos | Media | |
| | Cardiotocográficos | Bajo | |
| | Sala de Monitorización Cardiofetal | Bajo | |
| BAJA (Nivel -0) | Hospitalización de Hematología | Bajo | |
| | Consultas Ginecología | Bajo | |
| | Sala de Lactancia | Bajo | |
| | Recepción | Bajo | |
| | Jefatura de Bloque de Enfermería | Bajo | |
| | Consultas de Pediatría | Bajo | |
| | Hospital de día Pediátrico | Bajo | |
| | Salón de Actos | Bajo | |
| | Unidad de Atención al Ciudadano | Bajo | |
| | Sala de Espera | Bajo | |
| | Aseos | Bajo | |
| Semisótano (Nivel -1) | Talleres de Mantenimiento | Medio | |
| | Central de Gases | Alto | |
| | Subcentral de motores, bombas y climatizadores | Alto | |
| | Grupo electrógeno | Alto | |
| | Radiología. | Medio | |
| | Hospitalización de Salud Mental | Bajo | |
| | Urgencias del materno Infantil | Bajo | |
| Sótano (Nivel -2) | Medicina Preventiva (Vigilancia de la Salud) | Bajo | |
| | Unidad de prevención de Riesgos Laborales | Bajo | |
| | Despachos de Mantenimiento | Bajo | |
| | Electromedicina | Bajo | |
| | Sala de Climatización | Alto | |
| | Cuadro de Baja Tensión | Medio | |



- **Edificio Centro de Transfusiones, Tejidos y Células**

| Planta | Dependencia o zona | Nivel de Riesgo | Observaciones |
|------------------------------|----------------------|-----------------|---------------|
| Planta 4ª | Sala de máquinas | Medio | |
| | Ascensores | Bajo | |
| Planta 3ª | Dormitorios médicos | Bajo | |
| | Vestuarios | Bajo | |
| | Secciones Sindicales | Bajo | |
| Planta 2ª | Dormitorios médicos | Bajo | |
| Planta 1ª | Despachos | Bajo | |
| | Archivos | Medio | |
| | Sala de Reuniones | Bajo | |
| BAJA (Nivel -0) | Despachos | Bajo | |
| | Laboratorios | Medio | |
| Semisótano (Nivel -1) | Laboratorio | Medio | |
| | Congeladores | Bajo | |
| | Despachos | Bajo | |
| | Sala de Extracciones | Bajo | |
| Sótano (Nivel -2) | Cámaras frigoríficas | Bajo | |
| | Almacén | Alto | |

- **Edificio de Urgencias con acceso al Hospital de Jerez / Hospital General, a la altura del nivel -1.**

| Planta | Dependencia o zona | Nivel de Riesgo | Observaciones |
|--|--------------------|-----------------|---------------|
| Acceso al Hospital General a la | Salas de Espera | Bajo | |
| | Consultas | Bajo | |
| | Zona de Admisión | Bajo | |



| | | | |
|---|-----------------------------------|-------|--|
| altura de la planta Semisótano | RCP | Bajo | |
| | Observación | Bajo | |
| | Sala de yesos | Bajo | |
| | Cafetería | Medio | |
| | Almacén | Medio | |
| | Punto de Extracción (Laboratorio) | Medio | |
| | Grupos Electrónicos 3 | Alto | |
| | Centro de Transformación 4 | Alto | |

• **Edificio de Dirección y Administración**

| Planta | Dependencia o zona | Nivel de Riesgo | Observaciones |
|-------------|--|-----------------|---------------|
| Baja | Registro | Bajo | |
| | Cargos /Facturación | Bajo | |
| | Sistema de Información | Bajo | |
| | Farmacia (Unidad de Atención a Pacientes Externos) | Bajo | |
| | Informática | Bajo | |
| | Unidad de Codificación | Bajo | |
| | Unidad de Accesibilidad | Bajo | |
| | Despacho Médico | Bajo | |
| | Consulta de Asesoramiento Genético | Bajo | |
| | Consulta de Cuidados Paliativos | Bajo | |
| | Consulta de RHB | Bajo | |
| | Unidad de Terapia Ocupacional | Bajo | |
| | Despacho de Enfermera Gestor de Casos | Bajo | |
| | Almacén | Bajo | |
| | Zona de empresa externa de Informática | Bajo | |
| | Instalación eléctrica | Medio | |
| 1ª | Unidad de Atención al Profesional | Bajo | |



| | | | |
|-----------|---|--------------|--|
| | <i>Jefatura de Personal</i> | <i>Bajo</i> | |
| | <i>Asesoría Jurídica</i> | <i>Bajo</i> | |
| | <i>Secretaría de la Asesoría Jurídica</i> | <i>Bajo</i> | |
| | <i>Zona de Gestión Económica y Suministros</i> | <i>Bajo</i> | |
| | <i>Archivo</i> | <i>Bajo</i> | |
| | <i>Cuarto de la Fotocopiadora</i> | <i>Bajo</i> | |
| | <i>Dirección Gerencia</i> | <i>Bajo</i> | |
| | <i>Secretaría de la Gerencia</i> | <i>Bajo</i> | |
| | <i>Dirección Médica</i> | <i>Bajo</i> | |
| | <i>Subdirección Asistencial</i> | <i>Bajo</i> | |
| | <i>Dirección Asistencial</i> | <i>Bajo</i> | |
| | <i>Salas de Reuniones</i> | <i>Bajo</i> | |
| | <i>Subdirección de Enfermería</i> | <i>Bajo</i> | |
| | <i>Dirección de Enfermería</i> | <i>Bajo</i> | |
| | <i>Subdirección de Enfermería</i> | <i>Bajo</i> | |
| | <i>Subdirección de Gestión Económica y RRHH</i> | <i>Bajo</i> | |
| | <i>Dirección de Gestión Económica y SSGG</i> | <i>Bajo</i> | |
| | <i>Subdirección de Gestión Económica y SSGG</i> | <i>Bajo</i> | |
| | <i>Secretaría</i> | <i>Bajo</i> | |
| 2ª | <i>Sala de Baremación de Bolsa y OPE</i> | <i>Bajo</i> | |
| | <i>Sala de Estar del Personal</i> | <i>Bajo</i> | |
| | <i>Zona de servicios/duchas</i> | <i>Bajo</i> | |
| | <i>Cuarto de Instalaciones</i> | <i>Medio</i> | |

• **Edificio de Consultas Externas**

| Planta | Dependencia o zona | Nivel de Riesgo | Observaciones |
|-----------------|--|------------------------|----------------------|
| Cubierta | <i>Grupo Electrógeno 5</i> | <i>Alto</i> | |
| 4ª | <i>Unidad de Anestesia y del Dolor</i> | <i>Bajo</i> | |
| | <i>Enfermedades Infecciosas</i> | <i>Bajo</i> | |



| | | | |
|-------------|---|--------------|--|
| | <i>Consultas de Alergia, Neumología y Cardiología</i> | <i>Bajo</i> | |
| | <i>Factores de Riesgo</i> | <i>Bajo</i> | |
| | <i>Almacenes</i> | <i>Bajo</i> | |
| | <i>Vestuarios</i> | <i>Bajo</i> | |
| | <i>Aseos</i> | <i>Bajo</i> | |
| | <i>Salas de Espera</i> | <i>Bajo</i> | |
| 3ª | <i>Consultas de Traumatología, Neumología, reumatología y Anestesia.</i> | <i>Bajo</i> | |
| | <i>Salas de Espera</i> | <i>Bajo</i> | |
| | <i>Almacenes</i> | <i>Bajo</i> | |
| | <i>Vestuarios</i> | <i>Bajo</i> | |
| | <i>Aseos</i> | <i>Bajo</i> | |
| 2ª | <i>Consultas de Dermatología, Cirugía General y Menor y Otorrinolaringología.</i> | <i>Bajo</i> | |
| | <i>Almacenes</i> | <i>Bajo</i> | |
| | <i>Vestuarios</i> | <i>Bajo</i> | |
| | <i>Aseos</i> | <i>Bajo</i> | |
| | <i>Salas de Espera</i> | <i>Bajo</i> | |
| 1ª | <i>Consultas de Endocrinología y Oftalmología.</i> | <i>Bajo</i> | |
| | <i>Nefrología (diálisis peritoneal y enfermedad renal crónica)</i> | <i>Bajo</i> | |
| | <i>Almacenes</i> | <i>Bajo</i> | |
| | <i>Salas de Espera</i> | <i>Bajo</i> | |
| | <i>Aseos</i> | <i>Bajo</i> | |
| | <i>Vestuarios</i> | <i>Bajo</i> | |
| BAJA | <i>RHB (Rehabilitación)</i> | <i>Bajo</i> | |
| | <i>Servicio de Atención al Usuario de CCEE</i> | <i>Bajo</i> | |
| | <i>Lista de Espera Quirúrgica</i> | <i>Bajo</i> | |
| | <i>Sala de Reuniones</i> | <i>Bajo</i> | |
| | <i>Aseos</i> | <i>Bajo</i> | |
| | <i>Cuarto de Comunicaciones</i> | <i>Bajo</i> | |
| | <i>Cuarto Punto Limpio</i> | <i>Medio</i> | |
| | <i>Salas de Espera</i> | <i>Bajo</i> | |
| | <i>Vestuarios</i> | <i>Bajo</i> | |



| | | | |
|------------------------------|--|--------------|--|
| | <i>Centro de Transformación 5</i> | <i>Alto</i> | |
| Sótano (Nivel -1) | <i>Grupo Contra Incendios</i> | <i>Bajo</i> | |
| | <i>Centro de Baja Tensión</i> | <i>Medio</i> | |
| | <i>Centro de Vacío</i> | <i>Bajo</i> | |
| | <i>Centro de Gases</i> | <i>Medio</i> | |
| | <i>Fluxores y Agua Caliente Sanitaria.</i> | <i>Medio</i> | |
| | <i>Transformador Eléctrico</i> | <i>Medio</i> | |

- Exteriores Edificio (Hospital Universitario de Jerez)**

| Planta | Dependencia o zona | Nivel de Riesgo | Observaciones |
|-------------------------------|---|------------------------|----------------------|
| Urbanización | <i>Almacén General</i> | <i>Medio</i> | |
| | <i>Almacén de mantenimiento</i> | <i>Medio</i> | |
| | <i>Depósitos de Gasóleo</i> | <i>Alto</i> | |
| | <i>Depósitos de propano</i> | <i>Alto</i> | |
| | <i>Tanque criogénico de oxígeno</i> | <i>Alto</i> | |
| | <i>Cafetería</i> | <i>Bajo</i> | |
| | <i>Centro de Seccionamiento</i> | <i>Medio</i> | |
| | <i>Almacén de Gases medicinales</i> | <i>Medio</i> | |
| | <i>Contenedores de residuos</i> | <i>Medio</i> | |
| | <i>Modular del 061</i> | <i>Bajo</i> | |
| | <i>Helisuperficie</i> | <i>Medio</i> | |
| | <i>Central Térmica</i> | <i>Alto</i> | |
| | <i>Centro Transformación 2 en Central Térmica</i> | <i>Alto</i> | |
| | <i>Central frigorífica</i> | <i>Alto</i> | |
| | <i>Central de Gases medicinales</i> | <i>Alto</i> | |
| | <i>Grupo electrógeno 6</i> | <i>Alto</i> | |
| <i>Grupo contra incendios</i> | <i>Alto</i> | | |



- **Instalaciones Generales.**

Se trata de realizar un resumen de las instalaciones potencialmente generadoras de incendios, destacando lo siguiente:

- Distribución eléctrica en alta y baja tensión

La distribución eléctrica en alta tensión está constituida por los siguientes elementos:

Centro de seccionamiento, ubicado en el exterior del Hospital, (C.T. Nº 1) junto al Hospital Materno Infantil, construido en montaje interior mediante cerramiento de ladrillos vistos, estructura metálica y techo.

La entrada de línea es subterránea, tiene 15.000 voltios, procede de la caseta de distribución de la Compañía Endesa a doble línea de alimentación en alta tensión, distribuida en su interior en cabinas, formada por tabiquería de muro de ladrillos y alicatado con azulejos cerámicos.

Todos los interruptores instalados son del tipo CBT AC4/400 garantizando el corte de carga de energía eléctrica, incluso ante maniobra inadecuada, evitándose de esta forma el salto de arco eléctrico que puede provocar un incendio.

La línea de enlace de alta tensión desde el centro de seccionamiento, discurre en subterráneo hasta el centro de transformación (C.T. Nº 3) situado en planta sótano del edificio.

El centro de transformación (C.T. Nº 3) está formado por 3 transformadores de 800 kva refrigerado por aceite, con una protección cada uno de 15-0,38 kv y tensión de 380/220v, son de la marca AEG.

La distribución eléctrica en baja tensión, parte desde el cuadro general de baja tensión, ubicado en el C.T. nº 3, construido mediante armarios panelados metálicos, interruptores automáticos y conductores no propagadores de llamas y de baja emisión de humos.

Desde estos cuadros puede cortarse, en caso de incendio, el suministro parcial o total a cualquier sector del edificio. Existe cuadro sinóptico de los diferentes circuitos.

El nivel de riesgo considerado para esta zona es alto



○ Central Térmica

La actual C. Térmica se encuentra ubicada en zona exterior del Hospital, en un edificio de nueva construcción de envolvente metálica y cubierta accesible donde se concentran los captadores de la instalación solar térmica para apoyo del A.C.S.

Dispone de los elementos principales siguientes:

Calefacción:

- 3 calderas de agua caliente, marca Ygnis, modelo LRR 50 6B, con quemador mixto de gas natural/gasóleo (Potencia térmica: 1990 kW)

Producción de A.C.S.:

- 1 caldera de agua caliente, marca Ygnis, modelo LRPNT Plus 126B, con quemador mixto de gas natural/gasóleo (Potencia térmica: 440 kW)
- 3 acumuladores de agua caliente sanitaria de 4.000 litros/ud.
- Instalación de energía solar térmica para producción de A.C.S. con una superficie de captación de 400 m².

Producción de vapor:

- 2 calderas de vapor, marca Ygnis, modelo HDR 160 10B, con quemador mixto de gas natural/gasóleo (Potencia térmica: 1.163 kW)

El nivel de riesgo considerado para esta zona es alto

○ Grupo de Presión

El suministro de agua al centro sanitario procede de la acometida de la Confederación Hidrográfica, que una vez tratada, filtrada, descalcificada y clorada es almacenada en dos depósitos o aljibe, con una capacidad de 300 m³ cada uno.

El agua almacenada es común para abastecimiento de agua potable, producción de vapor, A.C.S., riego, hidrantes y BIE's.



Su instalación está compuesta por 2 depósitos de tratamiento de filtración, 2 depósitos descalcificadores, 5 depósitos hidroneumáticos, equipos de bombes y cuadro eléctrico de maniobras. La presión de trabajo es de 5 kgs/cm².

El nivel de riesgo considerado para esta zona es alto

○ Control de Gases Medicinales

Situado en el exterior del Hospital General compuesto por unidades de almacenamiento y distribución, cuenta con tanques para oxígeno, nitrógeno y protóxido

Partiendo de dicho almacenamiento y con canalización subterránea, distribuye los gases al Centro Hospitalario, pasando por una central interna situada en la planta sótano, compuesta por baterías de botellas de reserva en caso de fallo del grupo de almacenamiento.

El nivel de riesgo considerado para esta zona es alto

○ Aparatos elevadores

El Hospital cuenta con una distribución de 5 ascensores, 7 montacargas y 4 montacamás y 7 montainstrumentales, distribuidos por los diferentes edificios (público, cocina, residuos etc.)

○ Grupos electrógenos

El Grupo electrógeno nº 2, es de la marca FINANZAUTO de 625 kva 3x380v, y el Grupo electrógeno nº 4 de 150 kva, INGELEC, en el mismo local (situados junto a la antigua lavandería en planta sótano del Hospital General), alimentados por gasóleo con electrobombas.

Estos grupos electrógenos 2 y 4, serán sustituidos por dos nuevos grupos, marca ELECTRA MOLINS modelo EMV-800, de 800 Kva. y 640 Kw de potencia máxima, que ya están siendo instalados (diciembre de 2020)

El grupo electrógeno nº 3, en Urgencias Generales (situado junto a los almacenes del Hospital, en planta semisótano) de 108 kva, DEUTZ

El Grupo electrógeno nº 6, está situado en una caseta exterior (situado frente a edificio de la Administración) de 350 kva, HIMOINSA.

Todos estos grupos electrógenos proporcionan una autonomía superior a los 120 minutos.

El nivel de riesgo considerado para estas zonas es alto



○ Centros de Transformación

C.T. Nº 3 situado en la planta sótano del Hospital General, dispone de 2 celdas de entrada y salida líneas ORMAZABAL con seccionador INTOR.

3 Celdas de protección trafos ORMAZABAL con seccionador-Intor.

3 Trafos de 500 kva cada uno 20/0.4 kv

1 Cuadro General de B.T. de medidas 16000 x 2200 x 900 mm.

C.T. Nº 2 situado en la Central Térmica, dispone de 2 celdas de entrada y salida líneas ORMAZABAL con seccionador INTOR.

3 Celdas de protección trafos ORMAZABAL con seccionador-Intor.

3 Trafos de 800 kva cada uno 20/0.4 kv

1 Cuadro General de B.T. de medidas 8000 x 2200.

1 Batería de condensadores.

C.T. Nº 5 situado en la planta baja del edificio de Consultas Externas, dispone de:

1. Celda compacta para dos funciones de línea con aislamiento integral SF6.

2. Celdas para protección de trazo con interruptor automático de corte SF6 y aislamiento integral SF6.

1 Trafos de 1000 kva bitensión 15/20 Kv

C.T. Nº 4 situado en la planta semisótano del edificio de Urgencias, dispone de 2 celdas de entrada y salida líneas con interruptor tripolar encarga 15/20 kv.

2 Celdas de protección trafos 1 y 2 con interruptor en carga automático.

2 Trafos de 630 kva cada uno 20.000/380 v

2 Cuadros de B.T. de 4 salidas.

1 Cuadro de B.T. de conmutación automática.

El nivel de riesgo considerado para estas zonas es alto

○ Pararrayos

El Hospital General dispone de una instalación de 1 pararrayos del tipo Ingesco-Poc (pararrayos normalizado) con red conductora a tierra con cable de cobre de 50 m/m² de sección, y resistencia a tierra menor de 10 ohmios.

La disposición del pararrayos garantiza la cobertura y protección del edificio en condiciones normales.



○ Tanque de Gasóleo C

El Centro tiene instalado, para uso como reserva, en caso de fallo del suministro de gas natural, dos tanques de gasóleo tipo C, están enterrados y cuentan con una capacidad de 50.000 litros cada uno, están situados aproximadamente a 15 metros de la Central Térmica, para A.C.S. calefacción y producción de vapor .

El nivel de riesgo considerado para esta zona es alto

○ Tanque de Propano

Existe un depósito de 11.000 litros de capacidad, situado a la distancia reglamentaria, frente al Hospital General, destinado a uso de cocinas, laboratorios y cafetería.

El nivel de riesgo considerado para esta zona es alto

○ Central de Esterilización

Situada en la planta baja del edificio destinado a bloque quirúrgico, dispone de 4 autoclaves de vapor alimentado por la Central Térmica y presión de funcionamiento autónomo activado por energía eléctrica en caso de fallo de suministro, considerado como sector de incendio.

El nivel de riesgo considerado para esta zona es alto

○ Cocina

Situada en planta sótano del edificio destinado a las unidades de hospitalización, funciona con vapor y gas propano, considerado como sector de incendio.

El nivel de riesgo considerado para esta zona es alto

○ Central Frigorífica

La C. Frigorífica se encuentra ubicada en un edificio anexo a la antigua C. Térmica y dispone de los siguientes equipos:



- 4 enfriadoras de tornillo aire/agua, marca Carrier, modelo 30GX-358, de 1.203 Kw/ud, con refrigerante R-134 a
- 1 enfriadora de tornillo aire/agua, marca Carrier, modelo 30GX-257, DE 916 Kw/ud, con refrigerante R-134 a

La distribución del agua enfriada se realiza mediante equipos electrobombas y alimentación a las distintas UTAS repartidas por el Hospital.

El gas refrigerante es el R 134 a, está exento de C.F.C.

○ Grupo Contra incendios

Existe un grupo de presión específico para las instalaciones contra incendios que se basa en las necesidades de caudal y presión para el funcionamiento simultáneo a más de dos hidrantes situados en zonas estratégicas del recinto hospitalario, y cuarenta y siete bocas de incendios equipadas (BIE) para el Hospital General.

El grupo de presión está instalado en la sala de bombas junto al aljibe, compuesto por:

- Dos electrobombas principales con un caudal de 156 m³/h a una presión de 7.5 Kg./cm²
- Una electrobomba Jockey auxiliar de presurización con un caudal de 5.3 m³/h, a una presión de 8Kg./cm².

El nivel de riesgo considerado para esta zona es Bajo

○ Helipuerto.

Se ha elaborado un Protocolo de operación del Helipuerto, donde se incluye lo que hay que hacer en el caso de emergencia (anexo IX de este Plan de Autoprotección)

El nivel de riesgo considerado para esta zona es Medio



Instalaciones exteriores, dentro del recinto

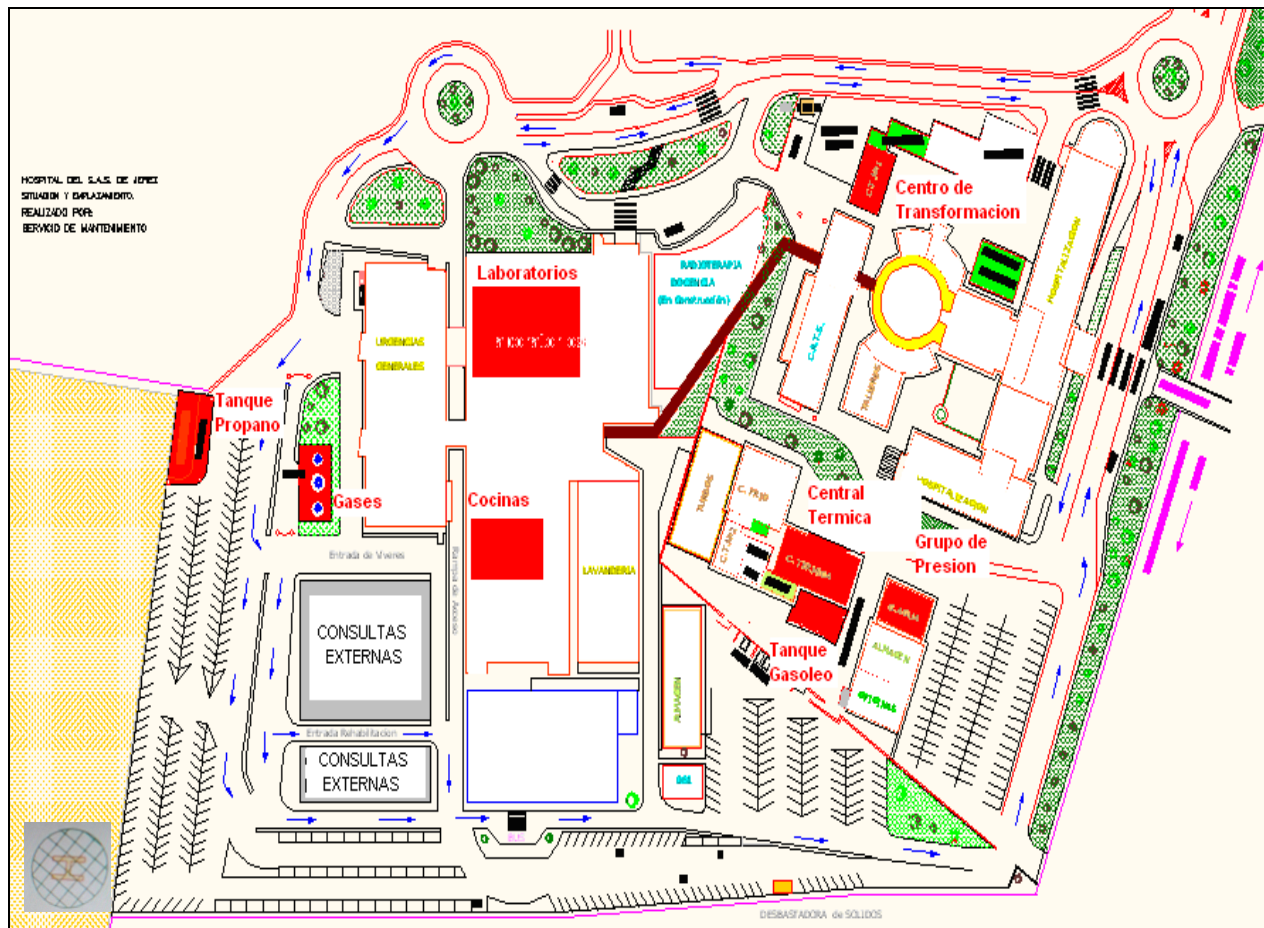

3.2. Análisis y evaluación de los riesgo propios de la actividad y de los riesgos externos.

- Tipos de riesgos asociados a la actividad del Edificio:
 - Incendio y/o explosión.
 - Accidente o incidente medioambiental
 - Derrame de combustible.
 - Vertido de sustancias peligrosas a la red de alcantarillado.
 - Derrame de residuos peligrosos.
 - Escape de gas refrigerante.
 - Brotes epidémicos de enfermedades infectocontagiosas incontroladas.



- Accidentes e incidentes radiológicos.

- Campo magnético
- Radiofrecuencia
- Quench (fuga de helio).

- Como “Riesgos externos” intencionados:

- ✓ La amenaza de bomba o acto de sabotaje (Puede proceder de un enfermo mental o un paciente resentido).

Nota:

Los accidentes naturales, como los terremotos, las inundaciones, etc., no entran dentro del Plan de Autoprotección. Por sus características y trascendencia, las previsiones y los planes de contingencia están desarrolladas en los Planes de Emergencia Municipales y en los Planes de Protección Civil.

En cualquier caso, cualquier incidente, accidente o emergencia que se produzca dentro del Edificio, cualquiera que sea su naturaleza, entrará en el objeto de este Plan de Autoprotección ya que:

- ✓ El **Plan de alarma** garantiza la movilización y activación del Plan de Autoprotección.
- ✓ La estructura organizativa de emergencia prevista deberá tener capacidad operativa suficiente para tomar decisiones y resolver problemas en cualquier situación.
- ✓ El **Plan de Evacuación** previsto es independiente de la naturaleza de la emergencia y se activa en función de la gravedad y el riesgo para las personas.

3.3. Identificación, cuantificación y tipología de las personas afectadas.

- **Personal sanitario** que trabaja en el Hospital / Centro: Médicos, DUE, Auxiliares de enfermería y Técnicos especialistas. Se encuentran ubicados por todo el Edificio. Están en contacto con los enfermos y tienen autoridad sobre ellos.
- **Personal no sanitario:** Administración, celadores, mantenimiento, hostelería, etc.



- **Otro personal** del Hospital / Centro: Trabajadores de empresas externas: limpieza, seguridad, cafetería, etc.
- **Aunque el Personal es variable**, en función del turno, día de la semana, festivo, etc., se efectúa una estimación sobre la máxima presencia posible.

Hospital General

| Categoría | Lunes a Viernes | | | Sábados | | | Domingos y Festivos | | |
|----------------------------|-----------------|------------|-----------|------------|------------|------------|---------------------|------------|------------|
| | M | T | N | M | T | N | M | T | N |
| Médicos | 308 | | | | | | | | |
| EIR (Facultativos) | 49 | | | | | | | | |
| DUE | 56 | 56 | 40 | 56 | 56 | 56 | 56 | 56 | 56 |
| Técnicos Especialistas | 26 | 18 | 7 | 57 | 40 | 28 | 57 | 40 | 28 |
| Auxiliares de enfermería | 57 | 40 | 28 | 57 | 40 | 28 | 57 | 40 | 28 |
| Celadores | 45 | 23 | | 3 | 3 | 3 | 3 | 3 | 3 |
| Personal de Administración | 77 | 2 | | | | | | | |
| Personal cocina | 40 | 31 | | 40 | 31 | | 40 | 31 | |
| Personal de Lavandería | 13 | 1 | | 13 | | | 13 | | |
| Telefonistas | 2 | 2 | 1 | 2 | 2 | 1 | 2 | 2 | 1 |
| Seguridad | 7 | 6 | 5 | 6 | 6 | 5 | 6 | 6 | 5 |
| Limpieza | 18 | 10 | 1 | 9 | 5 | 1 | 9 | 5 | 1 |
| TOTAL | 698 | 189 | 82 | 243 | 183 | 122 | 243 | 183 | 122 |

Hospital Materno/Infantil

| Categoría | Lunes a Viernes | | | Sábados | | | Domingos y Festivos | | |
|---------------------------|-----------------|------------|-----------|------------|------------|-----------|---------------------|------------|-----------|
| | M | T | N | M | T | N | M | T | N |
| Médicos | 79 | 10 | 10 | 10 | 10 | 10 | 10 | 10 | 10 |
| EIR (Facultativos) | 25 | | | | | | | | |
| EIR (Enfermeros) | 11 | | | | | | | | |
| DUE | 56 | 50 | 40 | 56 | 50 | 40 | 56 | 50 | 40 |
| Técnicos Especialistas | 6 | 4 | 1 | 6 | 4 | 1 | 6 | 4 | 1 |
| Auxiliares de enfermería | 57 | 40 | 28 | 57 | 40 | 28 | 57 | 40 | 28 |
| Celadores | 12 | 10 | 7 | 11 | 11 | 11 | 11 | 11 | 11 |
| Personal Administrativo | 19 | 1 | | | | | | | |
| Personal de Mantenimiento | 22 | 6 | 3 | 4 | 4 | 3 | 4 | 4 | 3 |
| Seguridad | 1 | 1 | 1 | 1 | 1 | 1 | 1 | 1 | 1 |
| Limpieza | 13 | 8 | 1 | 7 | 4 | 1 | 7 | 4 | 1 |
| TOTAL | 301 | 130 | 91 | 152 | 124 | 95 | 152 | 124 | 95 |



Centro de Transfusiones, Tejidos y Células

| Categoría | Lunes a Viernes | | | Sábados | | | Domingos y Festivos | | |
|----------------------------|-----------------|-----------|----------|----------|----------|----------|---------------------|----------|----------|
| | M | T | N | M | T | N | M | T | N |
| Médicos | 7 | 5 | | | | | | | |
| DUE | 3 | 12 | | | | | | | |
| Técnicos Especialistas | 12 | 2 | | | | | | | |
| Celadores (Conductores) | 1 | 4 | | | | | | | |
| Personal de Administración | 11 | | | | | | | | |
| Seguridad | 1 | 1 | 1 | 1 | 1 | 1 | 1 | 1 | 1 |
| Limpieza | 2 | 1 | | | | | | | |
| TOTAL | 36 | 25 | 1 | 1 | 1 | 1 | 1 | 1 | 1 |

Edificio de Dirección y Administración

| Categoría | Lunes a Viernes | | | Sábados | | | Domingos y Festivos | | |
|----------------------------|-----------------|----------|---|---------|---|---|---------------------|---|---|
| | M | T | N | M | T | N | M | T | N |
| Médicos | 2 | | | | | | | | |
| DUE | 9 | | | | | | | | |
| Técnicos Especialistas | 2 | | | | | | | | |
| Auxiliares de enfermería | 1 | | | | | | | | |
| Personal de Administración | 91 | | | | | | | | |
| Informática | 6 | 1 | | | | | | | |
| Seguridad | 1 | 1 | | | | | | | |
| Limpieza | 1 | | | | | | | | |
| TOTAL | 113 | 2 | | | | | | | |



Edificio de Consultas Externas

| Categoría | Lunes a Viernes | | | Sábados | | | Domingos y Festivos | | |
|----------------------------|-----------------|-----------|---|---------|---|---|---------------------|---|---|
| | M | T | N | M | T | N | M | T | N |
| Médicos | 10 | | | | | | | | |
| DUE | 28 | 12 | | | | | | | |
| Fisioterapia | 23 | | | | | | | | |
| Auxiliares de enfermería | 21 | 11 | | | | | | | |
| Celadores | 2 | 1 | | | | | | | |
| Personal de Administración | 27 | 1 | | | | | | | |
| Seguridad | 1 | 1 | | | | | | | |
| Limpieza | 1 | | | | | | | | |
| TOTAL | 113 | 26 | | | | | | | |

Edificio de Urgencias

| Categoría | Lunes a Viernes | | | Sábados | | | Domingos y Festivos | | |
|----------------------------|-----------------|-----------|-----------|-----------|-----------|-----------|---------------------|-----------|-----------|
| | M | T | N | M | T | N | M | T | N |
| Médicos | 10 | 9 | 7 | 7 | 7 | 7 | 7 | 7 | 7 |
| EIR (Facultativos) | | 6 | 7 | 7 | 7 | 7 | 7 | 7 | 7 |
| DUE | 22 | 22 | 22 | 22 | 22 | 22 | 22 | 22 | 22 |
| Técnicos Especialistas | 15 | 12 | 6 | 15 | 12 | 6 | 15 | 12 | 6 |
| Auxiliares de enfermería | 18 | 18 | 18 | 18 | 18 | 18 | 18 | 18 | 18 |
| Celadores | 7 | 7 | 7 | 7 | 7 | 7 | 7 | 7 | 7 |
| Personal de Administración | 5 | 5 | | | | | | | |
| Seguridad | 1 | 1 | | | | | | | |
| Limpieza | 7 | 5 | 1 | 4 | 3 | 1 | 4 | 3 | 1 |
| Personal de cafeterías | 6 | 2 | | 4 | 2 | | 4 | 2 | |
| TOTAL | 91 | 87 | 68 | 84 | 78 | 68 | 84 | 78 | 68 |



Grupo de personas, usuarios del Hospital / Centro con permanencia:

- **Enfermos Hospitalizados:** Pueden ser “dependientes” o “asistidos”
- **Enfermos de especial consideración:** Los que se encuentran en unidades o áreas determinadas, pueden ser “dependientes” o “asistidos” y requerir especialmente personal de apoyo en la evacuación y medios de transporte tales como: Quirófanos, Anestesia, UCI,.....
- **Familiares/visitantes enfermos Hospitalizados*:** se encuentran acompañando a sus familiares Hospitalizados y son de gran ayuda en caso de activarse el plan de evacuación. Pueden ayudar en la evacuación de otros enfermos si sus familiares pueden valerse por sus propios medios. Pertenecen al grupo “A”, son validos y pueden colaborar.

Grupo de personas con estancia durante el día:

- **Enfermos de rehabilitación** en tratamiento diurno. Será responsabilidad del personal encargado de ellos dirigir y dar las instrucciones precisas de actuación en caso de emergencia, teniendo en cuenta el grado de movilidad que presentan los enfermos en ese momento pueden ser “válidos”, “dependientes” o “asistidos”.
- **Personas que reciben tratamiento de “urgencia”.** Será responsabilidad del personal encargado de ellos dirigir y dar las instrucciones precisas de actuación en caso de emergencia, estableciendo un orden prioritario de ayuda y evacuación en orden a la movilidad o nivel de “dependencia” que presenta el paciente. Pueden ser “validas” o “dependientes”.
- **Personas en consultas externas.** Personas “validas”, que se valen por sus propios medios que van a consulta médica programada. Será responsabilidad del personal encargado de ellos dirigir y dar las instrucciones precisas de actuación en caso de emergencia.



Cálculo de ocupación:

Edificio Hospital General y Urgencias.

| Planta | Zona | Sup. Aprox. de cálculo (m ²) | Densidad (persona/m ²) | Ocupación planta |
|-------------------------------|--------------------------------|--|------------------------------------|---------------------|
| 6 ^a | Sala de máquinas de ascensores | - | - | Ocupación ocasional |
| 5 ^a | SECTOR A / Sala de máquinas | - | - | - |
| | SECTOR B / Hospitalización | 662 | 15 | 45 |
| Total planta QUINTA : | | | | 45 |
| 4 ^a | SECTOR A / Hospitalización | 662 | 15 | 45 |
| | SECTOR B / Hospitalización | 662 | 15 | 45 |
| | SECTOR C / Consultas | 588 | 10 | 59 |
| Total planta CUARTA : | | | | 149 |
| 3 ^a | SECTOR A / Hospitalización | 662 | 15 | 45 |
| | SECTOR B / Hospitalización | 662 | 15 | 45 |
| | SECTOR C / Consultas | 588 | 10 | 59 |
| Total planta TERCERA : | | | | 149 |
| 2 ^a | SECTOR A / Hospitalización | 662 | 15 | 45 |
| | SECTOR B / Hospitalización | 662 | 15 | 45 |
| | SECTOR C / Consultas | 588 | 10 | 59 |
| | SECTOR D / Sala de maquinas | - | - | - |
| Total planta SEGUNDA : | | | | 149 |
| 1 ^a | SECTOR A / Hospitalización | 662 | 15 | 45 |
| | SECTOR B / Hospitalización | 662 | 15 | 45 |
| | SECTOR C / Consultas | 588 | 10 | 59 |
| | SECTOR D / Hospitalización | 1183 | 15 | 79 |
| Total planta PRIMERA : | | | | 228 |
| BAJA | SECTOR A / Laboratorio | 344 | 10 | 35 |
| | SECTOR B / Laboratorio | 298 | 10 | 30 |
| | SECTOR C / Admisión | 588 | 10 | 59 |
| | SECTOR D / Quirófanos | 1103 | 10 | 111 |
| Total planta BAJA : | | | | 235 |

SISTEMA DE GESTION PREVENCION DE RIESGOS LABORALES



Servicio Andaluz de Salud
CONSEJERÍA DE SALUD Y FAMILIAS
 Área de Gestión Sanitaria Jerez, Costa Noroeste y Sierra de Cádiz

PLAN DE AUTOPROTECCIÓN N.B.A. R.D. 393/2007

DOCUMENTO
 CODDOC: DOC18-01
 CODPRO: PRO0018
 REVISIÓN: 1
 FECHA: 12/02/10
 Página 65 de 210

| Planta | Zona | Sup. aprox. de cálculo (m ²) | Densidad (persona/m ²) | Ocupación planta |
|---------------------------------|--|--|------------------------------------|------------------|
| SEMISÓTANO - 1 | SECTOR A / Radiodiagnóstico | 494 | 10 | 50 |
| | SECTOR B / Farmacia | 418 | 10 | 42 |
| | SECTOR C / Salas de Observación y Tratamiento de Urgencias, Vestuarios | 588 | 15 | 40 |
| | SECTOR D / Estéril. | 1183 | 10 | 119 |
| | SECTOR E / Lencería | 666 | 10 | 67 |
| Total planta SEMISOTANO: | | | | 318 |
| SÓTANO -2 | SECTOR A / Farmacia.Almacén | 912 | 40 | 23 |
| | SECTOR B / Cocina | 758 | 10 | 38 |
| | SECTOR C / Archivos | 342 | 40 | 9 |
| | SECTOR D / Anatomía y Otros | 1183 | 10 | 119 |
| | SECTOR E / Lavandería | 666 | 20 | 34 |
| Total planta SOTANO: | | | | 223 |
| TOTAL EN EL EDIFICIO: | | | | 1496 |

Ocupación Total en el Edificio:

| SECTOR PLANTA | A | B | C | D | E | TOTAL |
|-------------------|----|----|----|-----|----|-------|
| 5 ^a | | 45 | | | | 45 |
| 4 ^a | 45 | 45 | 59 | | | 149 |
| 3 ^a | 45 | 45 | 59 | | | 149 |
| 2 ^a | 45 | 45 | 59 | | | 149 |
| 1 ^a | 45 | 45 | 59 | 79 | | 228 |
| BAJA | 35 | 30 | 59 | 111 | | 235 |
| SEMISÓTANO | 50 | 42 | 40 | 119 | 67 | 318 |
| SÓTANO | 23 | 38 | 9 | 119 | 34 | 223 |
| TOTAL | | | | | | 1496 |

NOTA: Sólo de utilidad a efectos orientativos de ocupación máxima que pudiera presentarse en el Edificio del Hospital General y Urgencias y sobre la cual se dimensionaron los medios de salida.



Edificio Hospital Materno Infantil

| Planta | Zona | Sup aprox de cálculo (m ²) | Densidad (m ² /persona) | Ocupación planta |
|---------------------------------|---|--|------------------------------------|---------------------|
| AZOTEA | Zona azotea | - | Ocupación ocasional | Ocupación ocasional |
| Total planta "AZOTEA" | | | | 0 |
| 3^a | SECTOR A / Hospitalización | 950 | 10 | 95 |
| | SECTOR B / Hospitalización | 504 | 10 | 50 |
| Total planta TERCERA : | | | | 145 |
| 2^a | SECTOR A / Hospitalización | 700 | 10 | 70 |
| | SECTOR B / Hospitalización | 862 | 10 | 86 |
| | SECTOR C / Consultas | 360 | 10 | 36 |
| Total planta SEGUNDA: | | | | 192 |
| 1^a | SECTOR A / Hospitalización | 700 | 10 | 70 |
| | SECTOR B / Hospitalización | 862 | 10 | 86 |
| | SECTOR C / Partorio-Quirófa. | 813 | 10 | 81 |
| Total planta PRIMERA: | | | | 247 |
| BAJA | SECTOR A / Consultas Hosp. de día Pediátrico | 787 | 10 | 79 |
| | SECTOR B / Hospitalización | 862 | 10 | 86 |
| | SECTOR C / Administrativo | 924 | 10 | 92 |
| Total planta BAJA: | | | | 257 |
| -1 | SECTOR A / Urgencias Materno Infantil | 688 | 10 | 69 |
| | SECTOR B / Hospitalización Salud mental | 869 | 10 | 87 |
| | SECTOR C / Mantenimiento. Radiología | 1257 | 10 | 126 |
| Total planta SEMISÓTANO: | | | | 282 |
| -2 | SECTOR B / Consultas, Despachos Administrativos | 418 | 10 | 42 |
| Total planta SÓTANO | | | | 42 |
| TOTAL EN EL EDIFICIO: | | | | 1165 |



Centro de Transfusiones, Tejidos y Células:

| Planta | Zona | Sup. aprox. de cálculo (m ²) | Densidad (m ² /persona) | Ocupación planta |
|--------------------------------|---------------------------|--|------------------------------------|---------------------|
| AZOTEA | Zona Azotea | | Ocupación ocasional | Ocupación ocasional |
| Total planta "AZOTEA" | | | | 0 |
| 3ª | SECTOR D / Administrativo | 488 | 0,1 | 49 |
| Total planta TERCERA | | | | 49 |
| 2ª | SECTOR D / Dormitorio | 488 | 0,1 | 49 |
| Total planta SEGUNDA | | | | 49 |
| 1ª | SECTOR D / Administrativo | 488 | 0,1 | 49 |
| Total planta PRIMERA: | | | | 49 |
| BAJA | SECTOR D / Administrativo | 488 | 0,1 | 49 |
| Total planta BAJA: | | | | 49 |
| - 1 | SECTOR D / Laboratorio | 488 | 0,1 | 49 |
| Total planta SEMISÓTANO | | | | 49 |
| - 2 | SECTOR D / Laboratorio | 488 | 0,1 | 49 |
| Total planta SOTANO | | | | 49 |
| TOTAL EN EL EDIFICIO: | | | | 294 |

Ocupación Total en el Edificio Hospital Materno Infantil/CTTC:

| SECTOR PLANTA | A | B | C | D | TOTAL |
|-------------------|----|----|-----|----|-------------|
| 3ª | 95 | 50 | | 49 | 95 |
| 2ª | 70 | 86 | 36 | 49 | 70 |
| 1ª | 70 | 86 | 81 | 49 | 70 |
| BAJA | 79 | 86 | 92 | 49 | 79 |
| SEMISOTANO | 69 | 87 | 126 | 49 | 69 |
| SOTANO | | 42 | | 49 | |
| TOTAL | | | | | 1459 |



NOTA: Sólo de utilidad a efectos orientativos de ocupación máxima que pudiera presentarse en el Hospital Materno – Infantil y CTTC y sobre la cual se dimensionaron los medios de salida.

Edificio de Dirección y Administración (todo el edificio es un único sector)

| Planta | Zona | Sup. Aprox. de cálculo (m ²) | Densidad (persona/m ²) | Ocupación planta |
|------------------------------|-------------------------------|--|------------------------------------|------------------|
| 2 ^a | Zona de estar del personal | 40 | Ocupación ocasional | - |
| | Sala Verificación Bolsa y OPE | 35 | 10 | 4 |
| | Aseos | 30 | Ocupación ocasional | - |
| | Instalaciones. | 40 | Ocupación ocasional | - |
| Total planta SEGUNDA: | | | | 4 |
| 1 ^a | Despachos | 1000 | 10 | 100 |
| | Archivos y almacenes | 30 | 40 | 1 |
| | Vestíbulos | 140 | 2 | 70 |
| | Salas de Reuniones | 40 | 1'5 | 60 |
| | Aseos. | 20 | Ocupación ocasional | - |
| Total planta PRIMERA: | | | | 231 |
| BAJA | Despachos y consultas | 1050 | 10 | 105 |
| | Archivos y almacenes | 40 | 40 | 1 |
| | Salas de espera y vestíbulos | 180 | 2 | 90 |
| | Aseos. | 20 | Ocupación ocasional | - |
| | Instalaciones | 10 | Ocupación ocasional | - |
| Total planta BAJA: | | | | 196 |
| TOTAL EN EL EDIFICIO | | | | 431 |

| PLANTA | OCUPACIÓN |
|----------------|------------|
| 2 ^a | 4 |
| 1 ^a | 231 |
| BAJA | 196 |
| TOTAL | 431 |



NOTA: Sólo de utilidad a efectos orientativos de ocupación máxima que pudiera presentarse en el **Edificio de Dirección y Administración** y sobre la cual se dimensionaron los medios de salida

Edificio Consultas Externas.

| Planta | Zona | Sup. Aprox. de cálculo (m ²) | Densidad (persona/m ²) | Ocupación planta |
|------------------------------|-------------------|--|------------------------------------|------------------|
| 4 ^a | Consultas | 115 | 10 | 12 |
| | Salas de Espera | 360 | 2 | 180 |
| | Almacenes | 20 | 40 | 1 |
| | Vestuarios | 15 | 2 | 8 |
| | Aseos | | Ocupación ocasional | - |
| Total planta CUARTA: | | | | 201 |
| 3 ^a | Consultas | 115 | 10 | 12 |
| | Salas de Espera | 360 | 2 | 180 |
| | Almacenes | 20 | 40 | 1 |
| | Vestuarios | 15 | 2 | 8 |
| | Aseos | | Ocupación ocasional | - |
| Total planta TERCERA: | | | | 201 |
| 2 ^a | Consultas | 115 | 10 | 12 |
| | Salas de Espera | 360 | 2 | 180 |
| | Almacenes | 20 | 40 | 1 |
| | Vestuarios | 15 | 2 | 8 |
| | Aseos | | Ocupación ocasional | - |
| Total planta SEGUNDA: | | | | 201 |
| 1 ^a | Consultas | 115 | 10 | 12 |
| | Salas de Espera | 360 | 2 | 180 |
| | Almacenes | 20 | 40 | 1 |
| | Vestuarios | 15 | 2 | 8 |
| | Aseos | - | Ocupación ocasional | - |
| Total planta PRIMERA: | | | | 201 |
| Baja | Despachos | 115 | 10 | 12 |
| | Sala de Reuniones | 16 | 10 | 2 |

SISTEMA DE GESTION PREVENCIÓN DE RIESGOS LABORALES



Servicio Andaluz de Salud
CONSEJERÍA DE SALUD Y FAMILIAS
 Área de Gestión Sanitaria Jerez, Costa Noroeste y Sierra de Cádiz

PLAN DE AUTOPROTECCIÓN N.B.A. R.D. 393/2007

DOCUMENTO
 CODDOC: DOC18-01
 CODPRO: PRO0018
 REVISIÓN: 1
 FECHA: 12/02/10
 Página 70 de 210

| | | | | |
|-----------------------------|------------------------------|-----|---------------------|--------------|
| | Salas de Espera | 68 | 2 | 34 |
| | Vestuarios | 76 | 2 | 38 |
| | Aseos | 20 | Ocupación ocasional | - |
| | Cuarto de Comunicaciones | 25 | Ocupación ocasional | - |
| | Cuarto Punto Limpio | 10 | Ocupación ocasional | - |
| | Instalación eléctrica | 10 | Ocupación ocasional | - |
| | Consultas de RHB | 145 | 10 | 15 |
| | Recepción RHB | 18 | 10 | 2 |
| | Salas de Espera RHB | 380 | 2 | 190 |
| | Vestuarios | 105 | 10 | 11 |
| | Rehabilitación Cardíaca | 118 | 10 | 12 |
| | Almacenes | 30 | 40 | 1 |
| | Estar de Personal | 19 | 10 | 2 |
| | Electroterapia | 129 | 10 | 13 |
| | Pediatría RHB | 64 | 10 | 7 |
| | Terapia Ocupacional | 28 | 10 | 3 |
| | Fisioterapia (Traumatología) | 231 | 10 | 24 |
| | Fisioterapia (Neurología) | 141 | 10 | 15 |
| Total planta BAJA: | | | | 381 |
| Sótano Nivel-1 | Grupo Grupo Contra Incendios | | Ocupación ocasional | - |
| | Centro de Baja Tensión | | Ocupación ocasional | - |
| | Centro de Vacío | | Ocupación ocasional | - |
| | Centro de Gases | | Ocupación ocasional | - |
| Total planta SÓTANO: | | | | - |
| TOTAL EN EL EDIFICIO | | | | 1.185 |

| PLANTA | OCUPACIÓN |
|--------|-----------|
| 4ª | 201 |
| 3ª | 201 |
| 2ª | 201 |



| | |
|------------------|--------------|
| 1ª | 201 |
| BAJA | 381 |
| SÓTANO -1 | - |
| TOTAL | 1.185 |

NOTA: Sólo de utilidad a efectos orientativos de ocupación máxima que pudiera presentarse en el **Edificio de Dirección y Administración** y sobre la cual se dimensionaron los medios de salida

3.4. Análisis y evaluación de los riesgos propios de la actividad y de los riesgos externos.

- Tipos de riesgos asociados a la actividad del Edificio:
 - **Incendio y/o explosión.**
 - Inherente a almacenamientos de materiales combustibles
 - Focos de ignición presentes y/o previsibles
 - Instalaciones eléctricas
 - Instalaciones de Gas natural, central térmica.
 - **Incidentes radiológicos.**
 - Campo magnético
 - Radiofrecuencia
 - Quench (fuga de helio)
 - **Accidente o incidente medioambiental:**
 - Derrame de combustible
 - Vertido de sustancias peligrosas a la red de alcantarillado
 - Derrame de residuos peligrosos.
 - Escape de gas refrigerante.
 - Brotes epidémicos de enfermedades infectocontagiosas incontroladas.
- Como “Riesgos externos” intencionados:



- ✓ La amenaza de bomba o acto de sabotaje (Puede proceder de un enfermo mental o un paciente resentido).

Nota:

Los accidentes naturales, como los terremotos, las inundaciones, etc., no entran dentro del Plan de Autoprotección. Por sus características y trascendencia, las previsiones y los planes de contingencia están desarrolladas en los Planes de Emergencia Municipales y en los Planes de Protección Civil.

En cualquier caso, cualquier incidente, accidente, o emergencia que se produzca dentro del Edificio, cualquiera que sea su naturaleza, entrará en el objeto de este Plan de Autoprotección ya que:

- ✓ El **Plan de alarma** garantiza la movilización y activación del Plan de Autoprotección.
- ✓ La estructura organizativa de emergencia prevista deberá tener capacidad operativa suficiente para tomar decisiones y resolver problemas en cualquier situación.
- ✓ El **Plan de Evacuación** previsto es independiente de la naturaleza de la emergencia y se activa en función de la gravedad y el riesgo para las personas.



Servicio Andaluz de Salud
CONSEJERÍA DE SALUD Y FAMILIAS
Área de Gestión Sanitaria Jerez, Costa Noroeste y Sierra de Cádiz

**PLAN DE
AUTOPROTECCIÓN
N.B.A. R.D. 393/2007**

DOCUMENTO
CODDOC: DOC18-01
CODPRO: PRO0018
REVISIÓN: 1
FECHA: 12/02/10
Página 73 de 210

Documento II. MEDIOS DE PROTECCIÓN



Capítulo 4 Medidas y medios de Autoprotección.

4.1. Inventario y descripción de los medios técnicos y humanos de protección disponibles.

Se consideran los distintos medios e instalaciones de protección – no exclusivamente de protección contra incendios - disponibles en el Hospital / Centro:

- A. Inventario de medios de protección “activa” contra incendios.
- B. Medios de protección “pasiva” contra incendios: sectorización y evacuación.

La protección “activa” contra incendios incluye todos los medios e instalaciones previstas para la detección, la alarma y la extinción de incendios.

La protección “pasiva” contra incendios incluye las condiciones y especificaciones de diseño del propio Edificio para minimizar las consecuencias de cualquier incendio. Son especialmente importantes a tener en cuenta:

- ✓ **Las condiciones de sectorización**, que permiten el confinamiento del incendio dentro de un sector de incendios
- ✓ **Las condiciones de evacuación** que permiten el desalojo parcial de una zona o el desalojo total del Edificio.



A. Inventario de medios técnicos de protección “activa” contra incendios:

HOSPITAL GENERAL –EXTINTORES

| Nº ORDEN | PLANTA | EXT.Nº | Nº PLACA | LOCALIZACIÓN | MOD. |
|----------|--------|--------|----------|-----------------------------------|------|
| 1 | 6 | 154 | 1118910 | Ascensores sala maquinas | SC5 |
| 2 | 6 | 155 | 1118925 | Ascensores sala maquinas | SC5 |
| 3 | 6 | 156 | 1118903 | Ascensores sala maquinas | SC5 |
| 4 | 6 | 175 | 1667904 | Ascensores sala maquinas | SC5 |
| 5 | 5 | 1 | 2741 | Pasillo hospitalización oncología | SV6A |
| 6 | 5 | 2 | 2582 | Pasillo hospitalizacion oncología | SV6A |
| 7 | 5 | 3 | 1292287 | Control enfermería oncología | SC5 |
| 8 | 5 | 4 | 1701 | Pasillo hospitalización oncología | SV6A |
| 9 | 5 | 5 | 5048690 | Monta camillas | SV6A |
| 10 | 5 | 6 | 6049718 | Escalera interior | SV6A |
| 11 | 5 | 7 | 5048684 | Sala de climatizador | SV6A |
| 12 | 5 | 8 | 5049714 | Sala de climatizador | SV6A |
| 13 | 4 | 9 | 5048692 | Sala de climatizador | SV6A |
| 14 | 4 | 10 | 5048543 | Escalera de emergencia | SV6A |
| 15 | 4 | 11 | 5048559 | Control a.t.s. | SV6A |
| 16 | 4 | 12 | 5049713 | Secretaría | SV6A |
| 17 | 4 | 13 | 5048696 | Sala de climatizador | SV6A |
| 18 | 4 | 14 | 5048690 | Escalera de emergencia | SV6A |
| 19 | 4 | 15 | 5048548 | Control a.t.s. | SV6A |
| 20 | 4 | 16 | 5049701 | Secretaría | SV6A |
| 21 | 4 | 17 | 5049724 | Monta camillas | SV6A |
| 22 | 4 | 18 | 2200100 | Escalera interior | SV6A |
| 23 | 4 | 19 | 5048685 | Consulta cirugía | SV6A |
| 24 | 4 | 20 | 5049725 | Consulta urología | SV6A |
| 25 | 4 | 21 | 5049703 | Consulta o.r.l. (Consulta nº 1) | SV6A |
| 26 | 4 | 21/1 | 1573747 | Consulta ori nº 6 y 7 | SC2 |
| 27 | 3 | 22 | 5048562 | Sala de climatizador | SV6A |
| 28 | 3 | 23 | 5048697 | Escalera de emergencia | SV6A |
| 29 | 3 | 24 | 5048689 | Control a.t.s. | SV6A |
| 30 | 3 | 25 | 5048561 | Secretaría | SV6A |
| 31 | 3 | 26 | 326751 | Sala de climatizador | SV6A |
| 32 | 3 | 27 | 5048553 | Escalera de emergencia | SV6A |
| 33 | 3 | 28 | 5048556 | Control a.t.s. (Pasillo derecha) | SV6A |



**PLAN DE
 AUTOPROTECCIÓN
 N.B.A. R.D. 393/2007**

| Nº ORDEN | PLANTA | EXT.Nº | Nº PLACA | LOCALIZACIÓN | MOD. |
|----------|--------|--------|----------|--|------|
| 34 | 3 | 29 | 5048528 | Secretaría | SV6A |
| 35 | 3 | 30 | 508934 | Monta camillas | SV6A |
| 36 | 3 | 31 | 5048694 | Escalera interior | SV6A |
| 37 | 3 | 32 | 5048552 | Consulta hemodinámica | SV6A |
| 38 | 3 | 32/1 | 6049 | Consulta hemodinámica | SC2 |
| 39 | 3 | 33 | 5048546 | Exploración cardiología | SV6A |
| 40 | 3 | 33/1 | 6186 | Exploración cardiología | SC2 |
| 41 | 3 | 33/2 | 391 | Sala de espera endoscopia | SV6A |
| 42 | 3 | 33/3 | 1336 | U.Endoscopia digestivo | SV6A |
| 43 | 3 | 33/4 | 1742 | U.Endoscopia digestivo | SV6A |
| 44 | 3 | 33/5 | 1016 | U.Endoscopia digestivo Pasillo trasero | SV6A |
| 45 | 2 | 34 | 735 | Exploraciones neumologicas | SV6A |
| 46 | 2 | 35 | 5048554 | Exploraciones neumologicas | SV6A |
| 47 | 2 | 36 | 5049730 | Sala de climatizador | SV6A |
| 48 | 2 | 37 | 237345 | Escalera de emergencia | SV6A |
| 49 | 2 | 38 | 5049710 | Control a.t.s. | SV6A |
| 50 | 2 | 39 | 5049705 | Secretaría | SV6A |
| 51 | 2 | 40 | 5048698 | Sala de climatizador | SV6A |
| 52 | 2 | 41 | 5048517 | Escalera de emergencia | SV6A |
| 53 | 2 | 42 | 5048274 | Control a.t.s. | SV6A |
| 54 | 2 | 43 | 5049726 | Secretaría | SV6A |
| 55 | 2 | 44 | 2200109 | Monta camillas | SV6A |
| 56 | 2 | 45 | 2200116 | Escalera interior | SV6A |
| 57 | 2 | 46 | 3885263 | Consulta de traumatología | SV6A |
| 58 | 2 | 47 | 2199027 | Sala exploraciones neumología | SV6A |
| 59 | 2 | 49 | 529487 | Sala de climatizadores (azotea) | SV6A |
| 60 | 1 | 50 | 58350 | Hospital de día - oncología | SV6A |
| 61 | 1 | 51 | 58692 | Hospital de día - oncología | SV6A |
| 62 | 1 | 52 | 58704 | Hospital de día - oncología | SV6A |
| 63 | 1 | 53 | 5048273 | Unidad de Cuidados Intermedios | SV6A |
| 64 | 1 | 53/1 | 46970 | Unidad de Cuidados Intermedios | SC2 |
| 65 | 1 | 54 | 2200121 | UGC-Otorrino-Urología | SV6A |
| 66 | 1 | 55 | 5048258 | UGC-Otorrino-Urología | SV6A |
| 67 | 1 | 56 | 2200094 | Monta camillas | SV6A |
| 68 | 1 | 57 | 5048264 | Escalera interior | SV6A |
| 69 | 1 | 60 | 2007 | Hemodialisis pasillos | SV6A |
| 70 | 1 | 61-B | 6460 | Hemodialisis pasillos | SV6A |



**PLAN DE
 AUTOPROTECCIÓN
 N.B.A. R.D. 393/2007**

| Nº ORDEN | PLANTA | EXT.Nº | Nº PLACA | LOCALIZACIÓN | MOD. |
|----------|--------|--------|----------|---------------------------------|------|
| 71 | 1 | 61-A | 220416 | Dialisis 1 | SV6A |
| 72 | 1 | 62 | 3264 | Hemodialisis pasillos | SV6A |
| 73 | 1 | 61-C | 126 | Dialisis 2 | SV6A |
| 74 | 1 | 61-D | 2205 | Dialisis 3 | SV6A |
| 75 | 1 | 63 | 226131 | U.C.I. control | SC2 |
| 76 | 1 | 64 | 236047 | U.C.I. pasillo | SC2 |
| 77 | 1 | 65 | 25892 | Monta instrumental | SC2 |
| 78 | 1 | 66 | 5049709 | Sala de juntas - U.C.I. | SV6A |
| 79 | 1 | 67 | 6046 | Entrada U.C.I. | SC2 |
| 80 | 1 | 68 | 215972 | Pasillo U.C.I. | SC2 |
| 81 | 1 | 176 | 216099 | Hemodinámica - U.C.I.-quírofano | SC2 |
| 82 | 1 | 177 | 236097 | Ext.pasillo u.c.i. | SC2 |
| 83 | 0 | 69 | 43109 | Laboratorio bacteriología | SC2 |
| 84 | 0 | 70 | 5049717 | Laboratorio bacteriología | SV6A |
| 85 | 0 | 70/1 | 43812 | Laboratorio bacteriología | SC2 |
| 86 | 0 | 160 | 2200099 | Laboratorio bacteriología | SV6A |
| 87 | 0 | 161 | 2200095 | Laboratorio bacteriología | SV6A |
| 88 | 0 | 71 | 2200096 | Laboratorio bioquímica | SV6A |
| 89 | 0 | 72 | 5048276 | Laboratorio bioquímica | SV6A |
| 90 | 0 | 73 | 5049712 | Laboratorio bioquímica | SV6A |
| 91 | 0 | 159 | 7251 | Laboratorio bioquímica | SC2 |
| 92 | 0 | 178 | 5048507 | Laboratorio bioquímica | SV6A |
| 93 | 0 | 178/1 | 5871 | Laboratorio bioquímica | SC2 |
| 94 | 0 | 178/2 | 8671 | Laboratorio bioquímica | SC2 |
| 95 | 0 | 74/1 | 29427 | Laboratorio hematología | SC2 |
| 96 | 0 | 74 | 5049721 | Laboratorio hematología | SV6A |
| 97 | 0 | 75 | 5048275 | Laboratorio hematología | SV6A |
| 98 | 0 | 76 | 614417 | Laboratorio hemoterapia | SV6A |
| 99 | 0 | 158 | 758945 | Laboratorio hemoterapia | SV6A |
| 100 | 0 | 77 | 5049715 | Laboratorio secretaria informes | SV6A |
| 101 | 0 | 157 | 2200104 | Laboratorio hemoterapia | SV6A |
| 102 | 0 | 78 | 2056083 | Monta camillas | SV6A |
| 103 | 0 | 79 | 2200089 | Escalera interior | SV6A |
| 104 | 0 | 80 | 20150003 | Central de teléfonos | SC2 |
| 105 | 0 | 81 | 5049720 | Admisión | SV6A |
| 106 | 0 | 81/1 | 6470 | Admisión | SC2 |
| 107 | 0 | 81/2 | 7329 | Admisión | SC2 |



**PLAN DE
 AUTOPROTECCIÓN
 N.B.A. R.D. 393/2007**

| Nº ORDEN | PLANTA | EXT. Nº | Nº PLACA | LOCALIZACIÓN | MOD. |
|----------|--------|---------|----------|---------------------------------------|------|
| 108 | 0 | 82 | 3827325 | Atención usuario | SV6A |
| 109 | 0 | 83 | 2199026 | Hall de entrada | SV6A |
| 110 | 0 | 171 | 5049719 | Sala de espera quirofanos | SV6A |
| 111 | 0 | 84 | 1800611 | Quirófano pasillo reanimación | SC5 |
| 112 | 0 | 85 | 1800617 | Quirófano pasillo izquierdo | SC5 |
| 113 | 0 | 86 | 1800625 | Quirófano pasillo derecha | SC5 |
| 114 | 0 | 87 | 1800623 | Esterilización subcentral | SC5 |
| 115 | 0 | 88 | 1800615 | Esterilización limpio | SC5 |
| 116 | 0 | 89 | 1800614 | Esterilización limpio | SC5 |
| 117 | 0 | 90 | 1800613 | Escalera emergencia | SC5 |
| 118 | 0 | 169 | 1800621 | Entrada quirófano | SC5 |
| 119 | 0 | 162 | 2200107 | Sala de clima.esc. emerg. L. Bioqui. | SV6A |
| 120 | 0 | 163 | 2200114 | Sala de clima.escalera emerg. | SV6A |
| 121 | -1 | 174 | 1117226 | Lavandería casetón ascensor. | SC5 |
| 122 | -1 | 91 | 1068670 | Rayos x interior | SC5 |
| 123 | -1 | 92 | 5048277 | Pasillo rx tórax ecografía | SV6A |
| 124 | -1 | 93 | 1068693 | Rayos x interior | SC5 |
| 125 | -1 | 94 | 5048291 | Pasillo rayos x tórax | SV6A |
| 126 | -1 | 95 | 5048283 | Pasillo mamografía | SV6A |
| 127 | -1 | 185 | 1506783 | Entrada resonancia magnetica | SC5 |
| 128 | -1 | 186 | 12774 | Resonancia magnetica almacen | SC5 |
| 129 | -1 | 187 | 750 | Resonancia magnetica | SV6A |
| 130 | -1 | 188 | 5301 | Resonancia magnetica | SV6A |
| 131 | -1 | 189 | 254120 | Resonancia magnetica | SC5A |
| 132 | -1 | 190 | 5396 | Resonancia magnetica (sala de infor.) | SV6A |
| 133 | -1 | 191 | 254137 | Resonancia magnetica | SC5A |
| 134 | -1 | 96 | 5049704 | Pasillos unidad del dolor | SV6A |
| 135 | -1 | 96.1 | 5048284 | Pasillo a urgencias | SV6A |
| 136 | -1 | 96.2 | 3837309 | Antiguo sala 12 tac | SV6A |
| 137 | -1 | 96.3 | 1739995 | Tac 1 sala 12 | SC2 |
| 138 | -1 | 96.4 | 1740000 | Tac 2 sala 11 | SC2 |
| 139 | -1 | 96.5 | 1744132 | Pasillo a urgencias | SC5 |
| 140 | -1 | 98 | 5048281 | Pasillos unidad del dolor | SV6A |
| 141 | -1 | 99 | 428706 | Unidad del dolor (farmacia) | SV6A |
| 142 | -1 | 105 | 2187912 | Sala de espera familiares | SV6A |
| 143 | -1 | 105/1 | 2187914 | Sala de espera familiares | SV6A |
| 144 | -1 | 100 | 383734 | Central esterilización almacén | SV6A |



**PLAN DE
 AUTOPROTECCIÓN
 N.B.A. R.D. 393/2007**

| Nº ORDEN | PLANTA | EXT.Nº | Nº PLACA | LOCALIZACIÓN | MOD. |
|----------|--------|--------|----------|---------------------------------------|------|
| 145 | -1 | 101 | 5049729 | Almacén estéril | SV6A |
| 146 | -1 | 102 | 5048292 | Esterilización sucio | SV6A |
| 147 | -1 | 103 | 5048302 | Esterilización pasillo | SV6A |
| 148 | -1 | 104 | 20661 | Oficina(Antiguo almacen de depositos) | SV6A |
| 149 | -1 | 106 | 5048267 | Formacion continua | SV6A |
| 150 | -1 | 107 | 1594727 | Formacion continua-sala tutores | SC2 |
| 151 | -1 | 218 | 73088 | Formacion continua-sala tutores | SV6A |
| 152 | -1 | 219 | 1577266 | Formacion continua-sala tutores | SC5 |
| 153 | -1 | 220 | 95945 | Formacion continua-Oficina patologo | SV6A |
| 154 | -1 | 221 | 73091 | Formacion continua-Pasillo | SV6A |
| 155 | -1 | 222 | 65273 | Formacion continua-aula 2 | SV6A |
| 156 | -1 | 223 | 1576987 | Formacion continua- biblioteca | SC2 |
| 157 | -1 | 224 | 73083 | Formacion continua-aula 3 | SV6A |
| 158 | -1 | 225 | 73090 | Formacion continua-aula 3 pasillo | SV6A |
| 159 | -1 | 226 | 1576647 | Formacion continua-informatica | SC2 |
| 160 | -1 | 227 | 1576646 | Formacion continua-informatica | SC2 |
| 161 | -1 | 110 | 5049736 | Monta camillas | SV6A |
| 162 | -1 | 111 | 5048268 | Escalera interior | SV6A |
| 163 | -1 | 112 | 5048265 | Quirófano hospital día | SV6A |
| 164 | -1 | 113 | 5048734 | Quirófano pasillo hospital día | SV6A |
| 165 | -1 | 114 | 5048279 | Sala de climt. junto rayos | SV6A |
| 166 | -1 | 115 | 839175 | Control l.v. | SC5 |
| 167 | -1 | 152 | 5049723 | Lavanderia lenceria | SV6A |
| 168 | -1 | 153 | 5048287 | Lavanderia almacén ropa | SV6A |
| 169 | -1 | 192 | 5048261 | Lavanderia pasillo | SV6A |
| 170 | -1 | 151 | 614416 | Sala de climatizadores | SV6A |
| 171 | -2 | 116 | 5049732 | Farmacia pasillo | SV6A |
| 172 | -2 | 117 | 2196719 | Farmacia almacén columna centro | SV6A |
| 173 | -2 | 117/1 | 8030 | Farmacia pasillo | SC2 |
| 174 | -2 | 117/2 | 1531871 | Farmacia pasillo | SC2 |
| 175 | -2 | 117/3 | 14095 | Farmacia pasillo | SV6A |
| 176 | -2 | 118 | 5048294 | Farmacia pasillo | SV6A |
| 177 | -2 | 166 | 20662 | Farmacia almacén | SV6A |
| 178 | -2 | 200 | 417450 | Grupo electrógeno CT 4 | SC5 |
| 179 | -2 | 201 | 788635 | Centro transformación nº 4 | SC5 |
| 180 | -2 | 202 | 1689727 | Centro transformación nº 4 | SC5 |
| 181 | -2 | 119 | 614420 | Gases medicinales | SV6A |



**PLAN DE
 AUTOPROTECCIÓN
 N.B.A. R.D. 393/2007**

| Nº ORDEN | PLANTA | EXT.Nº | Nº PLACA | LOCALIZACIÓN | MOD. |
|----------|--------|--------|----------|--|-------|
| 182 | -2 | 119/1 | 155596 | Pasillo acceso ontología | SV6A |
| 183 | -2 | 120 | 5048293 | Almacén de suero | SV6A |
| 184 | -2 | 121 | 5048288 | Almacén víveres cocina | SV6A |
| 185 | -2 | 170 | 6071318 | Sala nº 3 climt. Pasillo farmacia | SV6A |
| 186 | -2 | 122 | 42314 | Cocina | SV6A |
| 187 | -2 | 123 | 770726 | Cocina oficio | SV6A |
| 188 | -2 | 181 | 770728 | Cocina túnel lavado bandejas | SV6A |
| 189 | -2 | 167 | 6609 | Almacén de víveres cocina | SC2 |
| 190 | -2 | 124 | 5048278 | Vestuarios pasillo | SV6A |
| 191 | -2 | 125 | 5048297 | Sala de climatizadores | SV6A |
| 192 | -2 | 126 | 409668 | Vestuarios pasillo | SV6A |
| 193 | -2 | 127 | 409689 | Vestuarios pasillo | SV6A |
| 194 | -2 | 182 | 563607 | Informática sala ordenadores | SC2 |
| 195 | -2 | 183 | 563909 | Informática sala C.P.D. | SC2 |
| 196 | -2 | 184 | 563566 | Informática sala C.P.D. | SC2 |
| 197 | -2 | 128 | 55048280 | Vestuario nº 1 | SV6A |
| 198 | -2 | 129 | 5049753 | Vestuario nº 2 | SV6A |
| 199 | -2 | 130 | 5048263 | Vestuario nº 3 | SV6A |
| 200 | -2 | 131 | 5048259 | Vestuario nº 4 | SV6A |
| 201 | -2 | 132 | 5048262 | Vestuario nº 5 | SV6A |
| 202 | -2 | 133 | 5048260 | Vestuario nº 6 | SV6A |
| 203 | -2 | 134 | 5049735 | Vestuario nº 7 | SV6A |
| 204 | -2 | 135 | 5048271 | Vestuario nº 8 | SV6A |
| 205 | -2 | 203 | 1780482 | Almacén informática, sala climatizadores | SC5 |
| 206 | -2 | 203/1 | 481926 | Almacén informática, trastero calle | SV6A |
| 207 | -2 | 136 | 6071137 | Sala de climatizadores | SV6A |
| 208 | -2 | 137 | 220417 | Mortuorio salida duelo | SV6A |
| 209 | -2 | 138 | 285353 | Anatomía pat. pasillo | SV6A |
| 210 | -2 | 138/1 | 44057 | Anatomía pat. laboratorio | SV6A |
| 211 | -2 | 138/2 | 29661 | Anatomía pat. laboratorio | SC2 |
| 212 | -2 | 138/3 | 44285 | Anatomía pat. laboratorio | SV6A |
| 213 | -2 | 139 | 5048282 | Anatomía pat. laboratorio | SV6A |
| 214 | -2 | 140 | 5048296 | Anatomía pat. museo | SV6A |
| 215 | -2 | 172 | 5048300 | Cámara mortuorio | SV6A |
| 216 | -2 | 141 | 770727 | Monta camilla | SV6A |
| 217 | -2 | 142 | 2014071 | Escalera interior | SV6A |
| 218 | -2 | 143 | 2739853 | Tanques propano exterior | SV12A |



| Nº ORDEN | PLANTA | EXT.Nº | Nº PLACA | LOCALIZACIÓN | MOD. |
|----------|--------|--------|----------|----------------------------------|-------|
| 219 | -2 | 143 B | 2739847 | Tanques propano exterior | SV12A |
| 220 | -2 | 195 | 67129 | Archivos generales | SC5 |
| 221 | -2 | 196 | 67134 | Archivos generales | SC5 |
| 222 | -2 | 145 | 67776 | Electromedicina-oficina | SC5 |
| 223 | -2 | 146 | 67770 | Electromedicina | SC5 |
| 224 | -2 | 147 | 67754 | Taller electromedicina | SC5 |
| 225 | -2 | 197 | 67777 | Archivos generales | SC5 |
| 226 | -2 | 168 | 6071329 | Sala subcentral térmica | SV6A |
| 227 | -2 | 148 | 239223 | Lavandería sucio | SV6A |
| 228 | -2 | 149 | 508961 | Lavandería limpio | SV6A |
| 229 | -2 | 150 | 5048286 | Lavandería limpio | SV6A |
| 230 | -2 | 173 | 73125 | Tratamiento de agua diálisis | SV6A |
| 231 | -2 | 204 | 2102813 | Almacén de suministro nº 9 | SV6A |
| 232 | -2 | 205 | 2102824 | Almacén de suministro nº 9 | SV6A |
| 233 | -2 | 206 | 2102819 | Almacén de suministro nº 9 | SV6A |
| 234 | -2 | 217 | 97162 | Muelle almacén suministro | SV9A |
| 235 | -2 | 207 | 1036175 | Extracción de sangre | SV6A |
| 236 | -2 | 208 | 2014068 | Extracción de sangre | SV6A |
| 237 | -2 | 209 | 2013232 | Extracción de sangre | SV6A |
| 238 | -2 | 210 | 2013248 | Extracción de sangre | SV6A |
| 239 | -2 | 211 | 2013233 | Extracción de sangre | SV6A |
| 240 | -2 | 212 | 168827 | Extracción de sangre | SC5 |
| 241 | -2 | 215 | 2234115 | Cuarto contrata limpieza | SV12A |
| 242 | -2 | 216 | 1356778 | C.T. Nº 3 | SC5 |
| 243 | -2 | 218 | 158866 | Central de vacío | SV6A |
| 244 | ext. | 219 | 2196739 | Grupo electrogeno 2 (Lavandería) | SV6A |
| | | | | | |
| | | | | | |
| | | | | | |
| | | | | | |



HOSPITAL GENERAL – BOCAS DE INCENDIO EQUIPADAS

| PLANTA | NUMERACIÓN | LOCALIZACIÓN | MODELO |
|--------|------------|-----------------------------------|-----------|
| 5 | 51 | Pasillo hospitalización oncología | BIE 25 mm |
| 5 | 52 | Pasillo hospitalización oncología | BIE 25 mm |
| 4 | 41 | Pasillo Principal | BIE 45 mm |
| 4 | 42 | Pasillo Habitaciones | BIE 45 mm |
| 4 | 43 | Pasillo Principal | BIE 45 mm |
| 4 | 44 | Pasillo Habitaciones | BIE 45 mm |
| 3 | 31 | Pasillo Principal | BIE 45 mm |
| 3 | 32 | Pasillo Habitaciones | BIE 45 mm |
| 3 | 33 | Pasillo Principal | BIE 45 mm |
| 3 | 34 | Pasillo Habitaciones | BIE 45 mm |
| 2 | 21 | Pasillo Principal | BIE 45 mm |
| 2 | 22 | Pasillo Habitaciones | BIE 45 mm |
| 2 | 23 | Pasillo Principal | BIE 45 mm |
| 2 | 24 | Pasillo Habitaciones | BIE 45 mm |
| 1 | 11 | U.C.I. | BIE 45 mm |
| 1 | 12 | Pasillo U.C.I. | BIE 45 mm |
| 1 | 13 | Pasillo Principal | BIE 45 mm |
| 1 | 14 | Unidad de Cuidados Intermedios | BIE 45 mm |
| 1 | 15 | Pasillo Principal | BIE 45 mm |
| 1 | 16 | Pasillo Hemodiálisis | BIE 25 mm |
| 1 | 17 | Oncología | BIE 25 mm |
| 1 | 18 | Oncología | BIE 25 mm |
| 1 | 19 | Oncología | BIE 25 mm |
| 0 | 1 | Quirófanos | BIE 45 mm |
| 0 | 2 | Quirófanos | BIE 45 mm |
| 0 | 3 | Pasillo principal | BIE 45 mm |
| 0 | 4 | Laboratorio Bioquímica | BIE 45 mm |
| 0 | 5 | Laboratorio Bioquímica | BIE 45 mm |
| 0 | 6 | Pasillo principal | BIE 45 mm |
| -1 | 10 | Formación Continua | BIE 45 mm |
| -1 | 11 | Sala Espera U.C.I. | BIE 45 mm |



HOSPITAL GENERAL – COLUMNA SECA

| PLANTA | NUMERACIÓN | LOCALIZACIÓN | TIPO |
|--------|------------|--|------|
| 0 | 1 | Escalera Planta Baja | 2X45 |
| 2 | 2 | Escalera Planta Segunda | 2X45 |
| 4 | 3 | Escalera Planta Cuarta | 2X45 |
| ext. | 4 | Toma de Fachada "Uso Exclusivo Bomberos" | 2X70 |
| | | | |
| | | | |
| | | | |
| | | | |
| | | | |
| | | | |
| | | | |
| | | | |
| | | | |
| | | | |
| | | | |

HOSPITAL GENERAL – GRUPO CONTRA INCENDIOS

| EQUIPO | TIPO DE EQUIPO | TIPO |
|--------|---|--------------------------|
| 1 | Bomba jockey centrifuga vertical multicelular | EBARA CVM B/23 IE2 |
| 2 | Bomba principal electrica centrifuga a eje libre horizontal | MEB S.A. IP55 TH.CI F |
| 3 | Colector de impulsión embridado | 3" |
| 4 | Valvula Impulsion bomba Principal | Bola 3" |
| 5 | Valvula admision bomba Principal | Bola 3" |
| 6 | Valvula de retencion bomba Principal | Laton 3" |
| 7 | Valvula admision bomba Jockey | Bola 1½" |
| 8 | Valvula impulsión bomba Jockey | Bola 1½" |
| 9 | Valvula salida acumulador | Bola 1" |
| 10 | Valvula de retencion bomba Jockey | Laton 1½" |
| 11 | Valvula colector presostatos | Bola ½" |
| 12 | Presostato bomba Jockey | Telemecanique XMx |
| 13 | Presostato bomba Principal | Telemecanique XMx |
| 14 | Manometro | Rosca ¼" gas - 0 a 15 Kg |
| 15 | Acumulador membrana fija | Vertical 25L/8kg. Cm² |
| 16 | Cuadro eléctrico de mando y protección UNE 23-500-90 | MU-909/ED |
| | | |
| | | |
| | | |



HOSPITAL GENERAL – DETECCIÓN AUTOMÁTICA

| PLANTA | ZONA | LOCALIZACIÓN | Nº DETECTORES | Nº PULSADORES |
|--------|-----------|--|--------------------|---------------|
| -2 | 1A | Transformadores Nº 3 | Panel de extincion | 0 |
| -2 | 1B | Libre | 0 | 0 |
| -2 | Extincion | Sin Servicio | 0 | 0 |
| -2 | 2A | Libre | 0 | 0 |
| -2 | 2B | Sala de Cuadro de Mandos CT3 | Panel de extincion | 0 |
| -2 | Extincion | Sin Servicio | 0 | 0 |
| -2 | 3 | Archivos y Pasillos | 10 | 1 |
| -2 | 4 | Farmacia, Almacenes y Pasillos | 24 | 4 |
| -2 | 5 | Cocina | 17 | 1 |
| -2 | 6 | Vestuarios y Pasillos | 30 | 2 |
| -2 | 7 | Lavandería | 28 | 2 |
| -2 | 34 | Anatomía patológica | 15 | 0 |
| -2 | 35 | Cafetería y Zona Exterior | 0 | 0 |
| -2 | 36 | Extraccion de Sangre | 17 | 0 |
| -2 | 37 | Almacen de limpieza y CT4 | 3 | 1 |
| -1 | 8 | Radiología, Resonancia, Tac y Pasillos | 12 | 1 |
| -1 | 9 | Hospital de Dia y Pasillos | 10 | 2 |
| -1 | 10 | Unidad del Dolor | 6 | 1 |
| -1 | 11 | Esterilización – Pasillos | 2 | 0 |
| -1 | 12 | Rehabilitación y Espera UCI | 9 | 2 |
| -1 | 13 | Lencería – Costura | 17 | 2 |
| 0 | 14 | Laboratorios | 13 | 2 |
| 0 | 15 | Pasillos Principal | 22 | 3 |
| 0 | 16 | Quirófanos | 17 | 2 |
| 1 | 17 | Hemodialis-Pasillos Principal | 25 | 5 |
| 1 | 18 | Zona libre | 0 | 0 |
| 1 | 19 | Hospital de Dia Oncologia | 33 | 3 |
| 1 | 20 | Hospitalizacion Dialisis | 9 | 1 |
| 1 | 21 | Cuidados Intensivos | 14 | 1 |
| 2 | 22 | Consultas Traumatología, Neurología, Oftalmología y Pasillos | 13 | 2 |
| 2 | 23 | Hospitalización Oncologia y Medicina Interna III | 8 | 1 |

| PLANTA | ZONA | LOCALIZACIÓN | Nº DETECTORES | Nº PULSADORES |
|--------|------|--|---------------|---------------|
| 2 | 24 | Hospitalización Traumatología | 9 | 1 |
| 3 | 25 | Consulta Resp-Diges Exploracion Cardio y Pasillo | 11 | 3 |
| 3 | 26 | Hospitalización Diges-Resp | 8 | 1 |
| 3 | 27 | Hospitalización Card-Resp | 8 | 1 |
| 4 | 28 | Consultas Otorrino Cistoscopia y Pasillos | 12 | 3 |
| 4 | 29 | Hospitalización Otorrino, Urología | 8 | 1 |
| 4 | 30 | Hospitalización Cirugía General | 8 | 1 |
| 5 | 31 | Pasillos y Climatizadores | 6 | 2 |
| 5 | 32 | Zona libre | 0 | 0 |
| 6 | 33 | Maquinas de Ascensores | 5 | 2 |
| | | | | |
| | | | | |



HOSPITAL GENERAL – BATERÍA DE EXTINCIÓN

| Nº ORDEN | PLANTA | EXT.Nº | Nº PLACA | LOCALIZACIÓN | MOD. |
|----------|--------|--------|----------|-------------------------------|-------|
| 1 | -2 | 1 | 26522 | Archivos historias clínicas | HFC23 |
| 2 | -2 | 2 | 26524 | Archivos historias clínicas | HFC23 |
| 3 | -2 | 3 | 26526 | Archivos historias clínicas | HFC23 |
| 4 | -2 | 4 | 26525 | Archivos historias clínicas | HFC23 |
| 5 | -2 | 5 | 26556 | Archivos historias clínicas | HFC23 |
| 6 | -2 | 6 | 26557 | Archivos historias clínicas | HFC23 |
| 7 | -2 | 7 | 26562 | Archivos historias clínicas | HFC23 |
| 8 | -2 | 8 | 26563 | Archivos historias clínicas | HFC23 |
| 9 | -2 | 1 | 17984 | Centro de Transformación nº 3 | HFC23 |
| 10 | -2 | 2 | 17972 | Centro de Transformación nº 3 | HFC23 |
| 11 | -2 | 3 | 17957 | Centro de Transformación nº 3 | HFC23 |
| 12 | -2 | 4 | 18000 | Centro de Transformación nº 3 | HFC23 |
| 13 | -2 | 5 | 18004 | Centro de Transformación nº 3 | HFC23 |
| 14 | -2 | 6 | 17982 | Centro de Transformación nº 3 | HFC23 |
| 15 | -2 | 7 | 21504 | Centro de Transformación nº 3 | HFC23 |
| 16 | Ext | 1 | 17940 | Centro de Transformación nº 1 | HFC23 |
| 17 | Ext | 2 | 17969 | Centro de Transformación nº 1 | HFC23 |
| 18 | Ext | 3 | 17976 | Centro de Transformación nº 1 | HFC23 |
| 19 | Ext | 4 | 17943 | Centro de Transformación nº 1 | HFC23 |
| 20 | Ext | 5 | 17939 | Centro de Transformación nº 1 | HFC23 |
| 21 | Ext | 1 | 17978 | Centro de Transformación nº 2 | HFC23 |
| 22 | Ext | 2 | 17992 | Centro de Transformación nº 2 | HFC23 |
| 23 | Ext | 3 | 21506 | Centro de Transformación nº 2 | HFC23 |
| 24 | Ext | 4 | 17999 | Centro de Transformación nº 2 | HFC23 |
| 25 | Ext | 5 | 17958 | Centro de Transformación nº 2 | HFC23 |
| 26 | Ext | 6 | 21507 | Centro de Transformación nº 2 | HFC23 |
| 27 | Ext | 1 | 17962 | Centro de Transformación nº 4 | HFC23 |
| | | | | | |

Fuera de servicio





HOSPITAL GENERAL – LISTADO DE CENTRALES Y FUENTES

| ELEMENTO | MODELO | LOCALIZACIÓN |
|----------------------------|--------------|---|
| Central de Detección | AE-F/40 | Central de Teléfonos Hospital General |
| Central de Detección | KB-24 | Central de Teléfonos Hospital General |
| Central de Detección | AE/F-8 | Pasillo frente Ascensores C.R.T.S. |
| Central de Detección | AE-F/8 | Pasillo de la Térmica a Centro Transformación |
| Central de Detección | K-608 | Atención Pacientes de Urgencias Generales |
| Central de Detección | AE-F/8 | Interior de la Recepción de Archivos |
| Central de Detección | AE/ZM1 | Control Enfermería Hematológica-Aislamiento |
| Central de Detección | AE-F4 | Centro Terapeutico San Miguel |
| Central de Detección | AE/SA-C23H | Oncología Planta 1ª Hospital General |
| Central de Detección | ID-3000 | Central de Telefonos Hospital General |
| Central de Detección | FC320C | Edificio de Gobierno |
| Central de Detección | ZX5SE | Consultas Externas Edif. Rehabilitacion planta baja |
| Central de Detección | Bentel 4804J | Centro Transformacion |
| Panel de Extinción | AE/PX2 | Interior Centro de Control nº 2 |
| Panel de Extinción | AE/PX2 | Interior Sala Transformadores nº 2 |
| Panel de Extinción | AE/PX2 | Interior Centro de Control nº 1 |
| Panel de Extinción | AE/PX2 | Interior Sala Transformadores nº 1 |
| Panel de Extinción | AE/PX2 | Interior Centro de Control nº 3 |
| Panel de Extinción | AE/PX2 | Interior Sala Transformadores nº 3 |
| Panel de Extinción | AE/PX2 | Interior Centro de Control nº 4 |
| Control de Pesaje Continuo | AEX/CPC | Interior Centro de Control nº 2 |
| Control de Pesaje Continuo | AEX/CPC | Interior Centro de Control nº 2 |
| Control de Pesaje Continuo | AEX/CPC | Interior Centro de Control nº 2 |
| Control de Pesaje Continuo | AEX/CPC | Interior Sala Transformadores nº 2 |
| Control de Pesaje Continuo | AEX/CPC | Interior Sala Transformadores nº 2 |
| Control de Pesaje Continuo | AEX/CPC | Interior Sala Transformadores nº 2 |
| Control de Pesaje Continuo | AEX/CPC | Interior Centro de Control nº 1 |
| Control de Pesaje Continuo | AEX/CPC | Interior Centro de Control nº 1 |
| Control de Pesaje Continuo | AEX/CPC | Interior Sala Transformadores nº 1 |
| Control de Pesaje Continuo | AEX/CPC | Interior Sala Transformadores nº 1 |
| Control de Pesaje Continuo | AEX/CPC | Interior Sala Transformadores nº 1 |



HOSPITAL GENERAL – LISTADO DE CENTRALES Y FUENTES (continuación)

| ELEMENTO | MODELO | LOCALIZACIÓN | ZONA/CRT |
|----------------------------|-----------|---------------------------------------|----------|
| Control de Pesaje Continuo | AEX/CPC | Interior Centro de Control nº 3 | 24Vcc |
| Control de Pesaje Continuo | AEX/CPC | Interior Centro de Control nº 3 | 24Vcc |
| Control de Pesaje Continuo | AEX/CPC | Interior Centro de Control nº 3 | 24Vcc |
| Control de Pesaje Continuo | AEX/CPC | Interior Centro de Control nº 3 | 24Vcc |
| Control de Pesaje Continuo | AEX/CPC | Interior Sala Transformadores nº 3 | 24Vcc |
| Control de Pesaje Continuo | AEX/CPC | Interior Sala Transformadores nº 3 | 24Vcc |
| Control de Pesaje Continuo | AEX/CPC | Interior Sala Transformadores nº 3 | 24Vcc |
| Control de Pesaje Continuo | AEX/CPC | Interior Centro de Control nº 4 | 24Vcc |
| Fuente de Alimentación | AE/FLRA | Climatizadores Salud Mental | 24V-10A |
| Fuente de Alimentación | AE/FLRA | Central de Teléfonos Hospital General | 24V-12A |
| Fuente de Alimentación | AE/FLRA | Central de Teléfonos Hospital General | 24V-12A |
| Fuente de Alimentación | AE/94-F2 | Archivos Generales | 24V-2A |
| Fuente de Alimentación | AE/94-F2 | Pasillo escuela | 24V-2A |
| Fuente de Alimentación | AE/94-F2 | Pasillo hematología | 24V-2A |
| Fuente de Alimentación | AE/94-F2 | Pasillo hematología | 24V-2A |
| Fuente de Alimentación | AE/94-F2 | Pasillo biblioteca | 24V-2A |
| Fuente de Alimentación | AE/94-F2 | Electromedicina | 24V-2A |
| Central de gases | Durgas-2Z | Central termica nueva | 2 Zonas |



HOSPITAL MATERNO INFANTIL –EXTINTORES

| Nº ORDEN | PLANTA | EXT.Nº | Nº PLACA | LOCALIZACION | MOD. |
|----------|--------|--------|----------|-------------------------------|------|
| 1 | 4 | 126 | 660815 | Ascensores maquinas 7-8 | SC2 |
| 2 | 4 | 127 | 53004 | Ascensores maquinas 1-2-3-4 | SC5 |
| 3 | 3 | 1 | 2200101 | Salida emergencia | SV6A |
| 4 | 3 | 2 | 2082193 | Control a.t.s. | SV6A |
| 5 | 3 | 3 | 2199018 | Escalera interior | SV6A |
| 6 | 3 | 4 | 2196723 | Ascensor | SV6A |
| 7 | 3 | 5 | 9116443 | Infecciosos escalera interior | SV6A |
| 8 | 3 | 6 | 6071324 | Infecciosos control a.t.s. | SV6A |
| 9 | 3 | 7 | 6071308 | Infecciosos salida emerg. | SV6A |
| 10 | 2 | 8 | 9111239 | Salida emergencia | SV6A |
| 11 | 2 | 9 | 9116450 | Control a.t.s. | SV6A |
| 12 | 2 | 10 | 2056090 | Escalera interior | SV6A |
| 13 | 2 | 11 | 9116442 | Pasillo | SV6A |
| 14 | 2 | 12 | 596216 | Escalera interior | SV6A |
| 15 | 2 | 13 | 596218 | Control a.t.s. | SV6A |
| 16 | 2 | 14 | 2200103 | Salida emergencia | SV6A |
| 17 | 2 | 15 | 1800629 | Pasillo nidos | SC5 |
| 18 | 2 | 16 | 1800618 | Cuidados intermedios | SC5 |
| 19 | 2 | 17 | 1800612 | U.C.I. neonatal | SC5 |
| 20 | 2 | 18 | 9111196 | Pasillo nidos | SV6A |
| 21 | 2 | 19 | 1800622 | Salita a.t.s. | SC5 |
| 22 | 2 | 20 | 2056080 | Pasillo rueda sala de estar | SV6A |
| 23 | 2 | 21 | 1800619 | Pasillo rueda | SC5 |
| 24 | 1 | 22 | 9111198 | Salida emergencia | SV6A |
| 25 | 1 | 23 | 6071323 | Control a.t.s. | SV6A |
| 26 | 1 | 24 | 837299 | Escalera interior | SV6A |
| 27 | 1 | 25 | 837303 | Pasillo | SV6A |
| 28 | 1 | 25/1 | 205 | Pasillo | SC5 |
| 29 | 1 | 26 | 6071307 | Escalera interior | SV6A |
| 30 | 1 | 27 | 1278848 | Control a.t.s. | SV6A |
| 31 | 1 | 27/1 | 1744137 | Frente control a.t.s. | SC5 |
| 32 | 1 | 28 | 61058 | Salida emergencia | SV6A |
| 33 | 1 | 29 | 2196721 | Pasillo partos ascensor sucio | SV6A |
| 34 | 1 | 30 | 2013235 | Pasillo partos | SV6A |



**PLAN DE
 AUTOPROTECCIÓN
 N.B.A. R.D. 393/2007**

| Nº ORDEN | PLANTA | EXT.Nº | Nº PLACA | LOCALIZACION | MOD. |
|----------|--------|--------|----------|--------------------------------------|------|
| 35 | 1 | 31 | 1800620 | Entrada quirofanos | SC5 |
| 36 | 1 | 32 | 20150004 | Centro quirofanos | SC2 |
| 37 | 1 | 33 | 1800627 | Ruedo quirofanos | SC5 |
| 38 | 1 | 34 | 1607836 | Reanimacion niños | SC2 |
| 39 | 0 | 137 | 61057 | Area de la mujer pasillo | SV6A |
| 40 | 0 | 35 | 220420 | Area de la mujer pasillo | SV6A |
| 41 | 0 | 36 | 2200098 | Area de la mujer pasillo | SV6A |
| 42 | 0 | 38 | 135057 | Area de la mujer salon de actos | SV6A |
| 43 | 0 | 38/1 | 5049711 | Area de la mujer sala de espera | SV6A |
| 44 | 0 | 38/2 | 419009 | Area de la mujer salon de actos | SV6A |
| 45 | 0 | 38/3 | 419008 | Area de la mujer salon de actos | SV6A |
| 46 | 0 | 39 | 2196742 | Entrada hospital | SV6A |
| 47 | 0 | 40 | 443700 | Servicio de atencion ciudadana | SV6A |
| 48 | 0 | 152 | 852699 | Area de la mujer pasillo | SV6A |
| 49 | 0 | 41 | 2199014 | Pasillo consulta | SV6A |
| 50 | 0 | 42 | 2146731 | Escalera interior | SV6A |
| 51 | 0 | 43 | 2146734 | Control a.t.s hematologia | SV6A |
| 52 | 0 | 44 | 2146790 | Salida emergencia | SV6A |
| 53 | 0 | 46 | 61081 | Consulta pediatrica 4 pasillo | SV6A |
| 54 | 0 | 47 | 2056088 | Vestuario | SV6A |
| 55 | 0 | 47/1 | 2056133 | Archivo hosp.dia pediatrico | SV6A |
| 56 | 0 | 48 | 6071304 | Pasillo hospital dia pediatria | SV6A |
| 57 | 0 | 50 | 27702 | Jefatura bloque de gestion | SC2 |
| 58 | 0 | 50/1 | 25791 | Jefatura bloque de gestion | SC2 |
| 59 | 0 | 138 | 443693 | Ludoteca hematologia | SV6A |
| 60 | 0 | 139 | 443701 | Sala de espera de pediatria | SV6A |
| 61 | -1 | 51 | 1689724 | Sala climatizacion urg. Pediatricas | SC5 |
| 62 | -1 | 52 | 62312 | Sala esperas urgencias | SV6A |
| 63 | -1 | 52/1 | 3880382 | Sala esperas urgencias | SV6A |
| 64 | -1 | 52/2 | 61066 | Sala esperas urgencias | SV6A |
| 65 | -1 | 53 | 62279 | Entrada urgencias | SV6A |
| 66 | -1 | 54 | 62384 | Pasillo urgencias | SV6A |
| 67 | -1 | 55 | 62130 | Pasillo urgencias | SV6A |
| 68 | -1 | 55/1 | 62759 | Boxes urgencias | SV6A |
| 69 | -1 | 57 | 2196727 | Entrada junto ascensores | SV6A |
| 70 | -1 | 58 | 675955 | Consulta salud mental sala terapia 2 | SV6A |
| 71 | -1 | 58/1 | 675957 | Consulta de salud mental taller | SV6A |
| 72 | -1 | 58/2 | 73120 | Unidad salud mental | SV6A |



**PLAN DE
 AUTOPROTECCIÓN
 N.B.A. R.D. 393/2007**

| Nº ORDEN | PLANTA | EXT.Nº | Nº PLACA | LOCALIZACION | MOD. |
|----------|----------|--------|----------|-------------------------------------|------|
| 73 | -1 | 59 | 2196726 | Unidad salud mental pasillo | SV6A |
| 74 | -1 | 60 | 2013243 | Unidad salud mental secretaria | SV6A |
| 75 | -1 | 107 | 2056099 | Unidad salud mental pasillo | SV6A |
| 76 | -1 | 154 | 596205 | Unidad salud mental taller | SV6A |
| 77 | -1 | 155 | 596217 | Unidad salud mental oficina redonda | SV6A |
| 78 | -1 | 61 | 28686 | Pasillo rayos x | SC2 |
| 79 | -1 | 62 | 360138 | Pasillo rayos x | SV6A |
| 80 | -1 | 62/1 | 360143 | Pasillo rayos x | SV6A |
| 81 | -1 | 63 | 38688 | Entrada mantenimiento escalera | SV6A |
| 82 | -1 | 64 | 731093 | Subcentral | SC5 |
| 83 | -1 | 65 | 1689721 | Subcentral | SC5 |
| 84 | -1 | 65/1 | 1148777 | Subcentral | SC10 |
| 85 | -1 | 66 | 6676 | Cuadro baja tension | SC10 |
| 86 | -1 | 67 | 2196730 | Grupo electrogeno | SV6A |
| 87 | -1 | 68 | 500126 | Grupo electrogeno | SC10 |
| 88 | -1 | 69 | 2199019 | Entrada taller pintura | SV6A |
| 89 | -1 | 70 | 61077 | Entrada despacho | SV6A |
| 90 | -1 | 71 | 2196745 | Taller carpinteria | SV6A |
| 91 | -1 | 72 | 2199020 | Vestuarios mantenimiento | SV6A |
| 92 | -1 | 73 | 2199015 | Taller mantenimiento | SV6A |
| 93 | -1 | 74 | 136142 | Taller mantenimiento | SV6A |
| 94 | -2 | 78 | 6071136 | Sala climat. Medicina preventiva | SV6A |
| 95 | -2 | 128 | 1733812 | Sala climat. Medicina preventiva | SC2 |
| 96 | -2 | 129 | 1573739 | Sala climat. Medicina preventiva | SC2 |
| 97 | exterior | 130 | 2172830 | Medicina preventiva | SV6A |
| 98 | exterior | 130/1 | 2172345 | Medicina preventiva | SV6A |
| 99 | exterior | 130/2 | 935439 | Medicina preventiva | SC5 |
| 100 | exterior | 81 | 5827 | Cuadro B.T. nº 1 | SC10 |
| 101 | exterior | 82 | 88612 | Centro transformacion nº 1 | SC5 |
| 102 | exterior | 149 | 27108 | Oficina limpieza | SV6A |
| 103 | exterior | 45 | 846174 | Oficina empresa vigilancia | SV6A |
| 104 | exterior | 150 | 493144 | Vestuarios vigilancia | SV6A |
| 105 | exterior | 140/1 | 339200 | Cuadros de baja tension nº 2 | SC5 |
| 106 | exterior | 140/2 | 1794248 | Cuadros de baja tension nº 2 | SC5 |
| 107 | exterior | 83 | 1689715 | Central frio | SC5 |
| 108 | exterior | 84 | 1689719 | Central frio | SC5 |
| 109 | exterior | 85 | 6698 | Central frio | SC10 |
| 110 | exterior | 86 | 527363 | Sala de frio | SV6A |



**PLAN DE
 AUTOPROTECCIÓN
 N.B.A. R.D. 393/2007**

| Nº ORDEN | PLANTA | EXT.Nº | Nº PLACA | LOCALIZACION | MOD. |
|----------|----------|--------|----------|---------------------------|-------|
| 111 | exterior | 87 | 527367 | Sala de fro | SV6A |
| 112 | exterior | 88 | 6745 | Central termica | SC10 |
| 113 | exterior | 89 | 1689716 | Central termica | SC5 |
| 114 | exterior | 90 | 1689720 | Central termica | SC5 |
| 115 | exterior | 91 | 582097 | Central termica | SC10 |
| 116 | exterior | 92 | 220419 | Central termica | SV6A |
| 117 | exterior | 140 | 1689722 | Central termica 1ª planta | SC5 |
| 118 | exterior | 93 | 202590 | Deposito gasoleo | SV9A |
| 119 | exterior | 94 | 390721 | Deposito gasoleo | SV9A |
| 120 | exterior | 95 | 1689723 | Grupo hidroneumatico | SC5 |
| 121 | exterior | 96 | 1748959 | Grupo hidroneumatico | SC5 |
| 122 | exterior | 97 | 2200122 | Oficina de suministro | SV6A |
| 123 | exterior | 97-B | 80820 | Oficina de suministro | SC5 |
| 124 | exterior | 141 | 2200117 | Oficina de suministro | SV6A |
| 125 | exterior | 142 | 461182 | Almacen planta baja | SV6A |
| 126 | exterior | 141-B | 80856 | Oficina de suministro | SC5 |
| 127 | exterior | 98 | 458139 | Almacen mantenimiento | SV9A |
| 128 | exterior | 99 | 220423 | Almacen planta baja | SV6A |
| 129 | exterior | 100 | 2175160 | Almacen planta baja | SV6A |
| 130 | exterior | 101-B | 1706146 | Almacen planta baja | SC5 |
| 131 | exterior | 101 | 2200111 | Almacen planta alta | SV6A |
| 132 | exterior | 102 | 6651 | Almacen planta alta | SC10 |
| 133 | exterior | 102-B | 2200105 | Almacen planta alta | SV6A |
| 134 | exterior | 103 | 2199017 | Almacen planta alta | SV6A |
| 135 | exterior | 104 | 2199112 | Almacen planta alta | SV6A |
| 136 | exterior | 105 | 96703 | Almacen planta alta | SV9A |
| 137 | exterior | 106 | 458339 | Almacen planta alta | SV25A |
| 138 | exterior | 98/1 | 6071307 | Almacen de residuos | SV6A |
| 139 | exterior | 147 | 51367 | Almacen nave nueva | SV6A |
| 140 | exterior | 148 | 596220 | Almacen papeleria | SV6A |
| 141 | exterior | 108 | 1683416 | C.Termica nueva, despacho | SC5 |
| 142 | exterior | 109 | 1683423 | C.Termica nueva, sala | SC5 |
| 143 | exterior | 110 | 255369 | C.Termca nueva, sala | SV6A |
| 144 | exterior | 111 | 255374 | C.Termica nueva, sala | SV6A |
| 145 | exterior | 112 | 255379 | C.Termica nueva, sala | SV6A |
| 146 | exterior | 113 | 255380 | C.Termica nueva, sotano | SV6A |
| 147 | exterior | 114 | 1683418 | C.Termica nueva, sotano | SC5 |
| 148 | exterior | 115 | 255382 | C.Termica nueva, sotano | SV6A |



**PLAN DE
 AUTOPROTECCIÓN
 N.B.A. R.D. 393/2007**

| Nº ORDEN | PLANTA | EXT.Nº | Nº PLACA | LOCALIZACION | MOD. |
|--------------|----------|--------|----------|---------------------------|------|
| 149 | exterior | 116 | 1683424 | C.Termica nueva, sotano | SC5 |
| 150 | exterior | 117 | 255375 | C.Termica nueva, sotano | SV6A |
| 151 | exterior | 118 | 1683414 | C.Termica nueva, sotano | SC5 |
| MATER | | | | | |
| 1 | | | 2196743 | Material reserva bomberos | SV6A |
| 2 | | | 1506771 | Material reserva bomberos | SC5 |
| 3 | | | 1706142 | Material reserva bomberos | SC5 |
| 4 | | | 237360 | Material reserva bomberos | SV6A |
| 5 | | | 1800624 | Material reserva bomberos | SC5 |
| 6 | | | 1800628 | Material reserva bomberos | SC5 |
| 7 | | | 80859 | Material reserva bomberos | SC5 |
| 8 | | | 2082208 | Material reserva bomberos | SV6A |
| 9 | | | 596206 | Material reserva bomberos | SV6A |
| 10 | | | 5049708 | Material reserva bomberos | SV6A |
| 11 | | | 80438 | Material reserva bomberos | SC5 |
| 12 | | | 5049722 | Material reserva bomberos | SV6A |
| 13 | | | 2195461 | Material reserva bomberos | SV6A |
| 14 | | | 5048285 | Material reserva bomberos | SV6A |
| 15 | | | 481924 | Material reserva bomberos | SV6A |
| 16 | | | 1800616 | Material reserva bomberos | SC5 |
| 17 | | | 94937 | Material reserva bomberos | SC5 |
| 18 | | | 3885348 | Material reserva bomberos | SV6A |
| 19 | | | 2196738 | Material reserva bomberos | SV6A |
| 20 | | | 5049727 | Material reserva bomberos | SV6A |
| 21 | | | 2199016 | Material reserva bomberos | SV6A |
| 22 | | | 3835343 | Material reserva bomberos | SV6A |
| 23 | | | 5048534 | Material reserva bomberos | SV6A |
| 24 | | | 3885271 | Material reserva bomberos | SV6A |
| 25 | | | 493137 | Material reserva bomberos | SV6A |
| 26 | | | 2199030 | Material reserva bomberos | SV6A |
| 27 | | | 481923 | Material reserva bomberos | SV6A |
| 28 | | | 2199029 | Material reserva bomberos | SV6A |
| 29 | | | 2013230 | Material reserva bomberos | SV6A |
| 30 | | | 463217 | Material reserva bomberos | SC2 |
| 31 | | | 2200110 | Material reserva bomberos | SV6A |
| 32 | | | 2082198 | Material reserva bomberos | SV6A |
| 33 | | | 360178 | Material reserva bomberos | SV6A |
| 34 | | | 360198 | Material reserva bomberos | SV6A |

| Nº ORDEN | PLANTA | EXT.Nº | Nº PLACA | LOCALIZACION | MOD. |
|----------|--------|--------|----------|---------------------------|------|
| 35 | | | 360192 | Material reserva bomberos | SV6A |
| 36 | | | 360197 | Material reserva bomberos | SV6A |
| 37 | | | 360182 | Material reserva bomberos | SV6A |
| 38 | | | 360177 | Material reserva bomberos | SV6A |
| 39 | | | 5048558 | Material reserva bomberos | SV6A |
| 40 | | | 5048499 | Material reserva bomberos | SV6A |
| 41 | | | 2082204 | Material reserva bomberos | SV6A |
| 42 | | | 110379 | Material reserva bomberos | SC5A |
| 43 | | | 110371 | Material reserva bomberos | SC5A |
| 44 | | | 2199021 | Material reserva bomberos | SV6A |
| 45 | | | 220418 | Material reserva bomberos | SV6A |
| 46 | | | 220097 | Material reserva bomberos | SV6A |
| 47 | | | 8551515 | Material reserva bomberos | SV6A |



HOSPITAL MATERNO INFANTIL – BOCAS DE INCENDIO EQUIPADAS

| PLANTA | NUMERO | LOCALIZACION | MODELO |
|--------|--------|--|-----------|
| 3 | 32 | Junto Ascensor (sucio) | BIE 45 mm |
| 3 | 33 | Pasillo ala Izquierda | BIE 45 mm |
| 3 | 34 | Pasillo Medicina interna 2 (Infeccioso) | BIE 45 mm |
| 2 | 22 | Junto Ascensor (sucio) | BIE 45 mm |
| 2 | 23 | Pasillo ala Izquierda | BIE 45 mm |
| 2 | 24 | Pasillo ala Derecha | BIE 45 mm |
| 1 | 12 | Junto Ascensor (sucio) | BIE 45 mm |
| 1 | 13 | Pasillo ala Izquierda | BIE 45 mm |
| 1 | 14 | Pasillo ala Derecha | BIE 45 mm |
| 1 | 15 | Ruedo Quirofano | BIE 45 mm |
| 1 | 16 | Ruedo Quirofano | BIE 45 mm |
| 0 | 3 | Area de la mujer pasillo | BIE 45 mm |
| 0 | 4 | Junto Ascensor (sucio) | BIE 45 mm |
| 0 | 5 | Pasillo Hematologia | BIE 45 mm |
| -1 | -13 | Pasillo Rayos X | BIE 25 mm |
| -1 | -14 | Entrada Urgencias Pediaticas | BIE 45 mm |
| -1 | -15 | Pasillo Unidad Salud Mental | BIE 45 mm |
| ext. | E21A | Central Termica (exterior) | BIE 45 mm |
| ext. | E22A | Grupo de Presion (exterior) | BIE 45 mm |
| ext. | E20 | Almacen (planta baja) | BIE 45 mm |
| ext. | E21 | Oficinas de Suministro | BIE 45 mm |
| ext. | E22 | Oficinas de Suministro | BIE 45 mm |
| ext. | E24 | Almacen Suministro (planta alta) | BIE 45 mm |
| ext. | E25 | Almacen Suministro (planta alta) | BIE 45 mm |
| ext. | E26 | Almacen Suministro (planta alta) | BIE 45 mm |
| ext. | E27 | Almacen Suministro (planta alta) | BIE 45 mm |
| ext. | E28 | Almacen Suministro (planta alta) | BIE 45 mm |
| ext. | E29 | Almacén Suministro (planta alta) | BIE 45 mm |
| ext. | E30 | Sala de frio (Detrás de la térmica) | BIE 45 mm |
| ext. | E31 | Sala de frio (Detrás de la térmica) | BIE 45 mm |
| ext. | E32 | Medicina Preventiva | BIE 25 mm |
| ext. | E33 | C.Termica nueva, frente despacho | BIE 25 mm |
| ext. | E34 | C.Termica nueva, sala | BIE 25 mm |

| PLANTA | NUMERO | LOCALIZACION | MODELO |
|--------|--------|-----------------------|-----------|
| ext. | E35 | C.Termica nueva, sala | BIE 25 mm |
| | | | |



HOSPITAL MATERNO INFANTIL – DETECCIÓN AUTOMÁTICA

| PLANTA | ZONA | LOCALIZACION | Nº DETECTORES | FECHA 1º | Nº PULSADORES |
|--------|------|--------------------------------|---------------|----------|---------------|
| 3 | 1 | Medicina interna (ala derecha) | 21 | | 0 |
| 3 | 2 | Medicina interna (centro) | 13 | | 1 |
| 3 | 3 | Infecciosos | 21 | | 1 |
| 3 | 4 | Pediatría (ala izquierda) | 21 | | 0 |
| 2 | 5 | Pediatría (centro) | 20 | | 1 |
| 2 | 6 | Nidos patológicos | 11 | | 1 |
| 2 | 7 | Neurología (ala derecha) | 26 | | 1 |
| 2 | 8 | Estar patológico – nido | 6 | | 0 |
| 1 | 9 | Maternidad (ala izquierda) | 21 | | 0 |
| 1 | 10 | Ginecología (ala derecha) | 22 | | 1 |
| 1 | 11 | Dilatación partos | 12 | | 1 |
| 1 | 12 | Quirófanos | 4 | | 2 |
| 1 | 13 | Maternidad– Nidos | 21 | | 1 |
| 0 | 14 | Hemat. clínica (ala izquierda) | 21 | | 0 |
| 0 | 15 | Consultas planific. (centro) | 12 | | 1 |
| 0 | 16 | Consultas docencia | 13 | | 1 |
| 0 | 17 | Escuela A.T.S. | 11 | | 1 |
| 0 | 18 | Capilla –Biblioteca | 12 | | 0 |
| -1 | 19 | Talleres C.T.Grupo electróg. | 16 | | 1 |
| -1 | 20 | Nefrología –RX | 14 | | 1 |
| -1 | 21 | Salud Mental | 31 | | 2 |
| -1 | 22 | Urgencias infantiles | 17 | | 1 |
| -1 | 23 | Climatizadores | 3 | | 0 |
| -2 | 24 | Medicina Preventiva | 15 | | 3 |
| ext. | 25 | C.R.T.S. - C.T. Nº 1 | 8 | | 0 |
| -1 | 26 | Pulsadores escaleras | | | 4 |
| 3 | 27 | Pulsadores escaleras | | | 4 |
| 2 | 28 | Pulsadores escaleras | | | 4 |
| 1 | 29 | Pulsadores escaleras | | | 4 |
| 0 | 30 | Pulsadores escaleras | | | 4 |
| ext. | 31 | Almacén sumin.-Grupo agua | 16 | | 0 |
| ext. | 32 | Central térmica – C.T. Nº 2 | 18 | | 0 |



CENTRO DE TRANSFUSIONES, TEJIDOS Y CÉLULAS – EXTINTORES

| Nº ORDEN | PLANTA | EXT.Nº | Nº PLACA | LOCALIZACIÓN | MOD. |
|----------|--------|--------|----------|-----------------------------------|------|
| 1 | 4 | 135 | 1118902 | Sala de climatización | SC5 |
| 2 | 4 | 134 | 1689733 | Ascensores sala de maquinas | SC5 |
| 3 | 3 | 136 | 2196744 | Pasillo | SV6A |
| 4 | 3 | 108 | 2195463 | Pasillo | SV6A |
| 5 | 2 | 109 | 852715 | Pasillo | SV6A |
| 6 | 2 | 110 | 2196722 | Pasillo | SV6A |
| 7 | 1 | 111 | 6071132 | Pasillo | SV6A |
| 8 | 1 | 112 | 2196737 | Pasillo | SV6A |
| 9 | 1 | 146 | 493136 | Hueco de escalera | SV6A |
| 10 | 1 | 147 | 9111231 | Sala de juntas | SV6A |
| 11 | 0 | 113 | 2200112 | Pasillo administracion propaganda | SV6A |
| 12 | 0 | 114 | 2200102 | Pasillo propaganda | SV6A |
| 13 | 0 | 115 | 2196732 | Pasillo | SV6A |
| 14 | 0 | 116 | 2196741 | Pasillo | SV6A |
| 15 | -1 | 117 | 2056093 | Sala de espera | SV6A |
| 16 | -1 | 117/1 | 326738 | Reposicion detrás extraccion | SV6A |
| 17 | -1 | 118 | 326745 | Pasillo laboratorio | SV6A |
| 18 | -1 | 118/1 | 44025 | Pasillo laboratorio | SC2 |
| 19 | -2 | 120 | 2196729 | Pasillo | SV6A |
| 20 | -2 | 121 | 61061 | Ascensores | SV6A |
| 21 | -2 | 122 | 61071 | Pasillo | SV6A |
| 22 | -2 | 123 | 61059 | Pasillo | SV6A |
| 23 | -2 | 124 | 61067 | Almacen | SV6A |
| 24 | -2 | 125 | 61068 | Almacen | SV6A |
| 25 | -2 | 144 | 2056091 | Vestuario masculino | SV6A |
| 26 | -2 | 145 | 2056082 | Vestuario femenino | SV6A |
| 27 | -2 | 153 | 2056087 | Vestuario femenino | SV6A |

CENTRO DE TRANSFUSIONES, TEJIDOS Y CÉLULAS – BOCAS DE INCENDIO

| PLANTA | NUMERO | LOCALIZACION | MODELO |
|--------|--------|----------------------|-----------|
| 3 | 31 | Pasillo | BIE 45 mm |
| 2 | 21 | Pasillo | BIE 45 mm |
| 1 | 11 | Pasillo | BIE 45 mm |
| 0 | 1 | Entrada | BIE 45 mm |
| 0 | 2 | Interior laboratorio | BIE 45 mm |
| -1 | -11 | Pasillo | BIE 25 mm |
| -1 | -12 | Pasillo | BIE 45 mm |
| -2 | -21 | Pasillo | BIE 45 mm |



EDIFICIO DE DIRECCIÓN Y ADMINISTRACIÓN – DETECCIÓN AUTOMÁTICA

| PLANTA | ZONA | LOCALIZACIÓN | DETECTOR | PULSADOR | SIRENA |
|--------|------|--------------------------------------|----------|----------|--------|
| 2 | | Planta segunda | 5 | 1 | 1 |
| 1 | | Planta primera | 45 | 2 | 1 |
| 0 | | Planta baja | 40 | 3 | 2 |
| | | | | | |
| 0 | | Central de alarmas grupo electrogeno | 2 | | 1 |
| | | | | | |
| | | | | | |
| | | | | | |
| | | | | | |
| | | | | | |

HELIPUERTO – EXTINTORES

| Nº ORDEN | PLANTA | EXT.Nº | Nº PLACA | LOCALIZACIÓN | MOD. |
|----------|--------|--------|----------|------------------------------|-------|
| 1 | 0 | 1 | 432638 | Exterior | SV9A |
| 2 | 0 | 2 | 435908 | Exterior | SV9A |
| 3 | 0 | 3 | 22026 | Caseta grupo contraincendios | SV25A |
| | | | | | |

HELIPUERTO – GRUPO CONTRA INCENDIOS

| EQUIPO | TIPO DE EQUIPO | TIPO |
|--------|---|--------------------------|
| 1 | Bomba jockey centrifuga vertical multicelular | |
| 2 | Bomba principal electrica centrifuga a eje libre horizontal | |
| 3 | Colector de impulsión embreadado | 3" |
| 4 | Valvula Impulsión bomba Principal | Bola 3" |
| 5 | Valvula admisión bomba Principal | Bola 2½" |
| 6 | Valvula de retención bomba Principal | Latón 3" |
| 7 | Valvula admisión bomba Jockey | Bola 1½" |
| 8 | Valvula impulsión bomba Jockey | Bola 1" |
| 9 | Valvula salida acumulador | Bola 1" |
| 10 | Valvula de retención bomba Jockey | Latón 1½" |
| 11 | Valvula colector presostatos | Bola ½" |
| 12 | Presostato bomba Jockey | |
| 13 | Presostato bomba Principal | |
| 14 | Manometro | Rosca ¼" gas - 0 a 15 Kg |
| 15 | Acumulador membrana fija | Vertical 25L/8kg. Cm² |
| 16 | Cuadro electrico de mando y proteccion UNE 23-500-90 | |
| | | |
| | | |



EDIFICIO DE CONSULTAS EXTERNAS – EXTINTORES

| Nº ORDEN | PLANTA | EXT.Nº | Nº PLACA | LOCALIZACIÓN | MOD. |
|----------|--------|--------|----------|--------------------------------------|------|
| 1 | 4 | 1 | 1694 | Escaleras | SV6A |
| 2 | 4 | 2 | 1534 | Pasillo interior | SV6A |
| 3 | 4 | 3 | 911 | Pasillo interior | SV6A |
| 4 | 4 | 4 | 737 | Pasillo interior | SV6A |
| 5 | 4 | 5 | 1561 | Pasillo interior | SV6A |
| 6 | 4 | 6 | 942 | Pasillo interior | SV6A |
| 7 | 4 | 7 | 951 | Area de cardiología | SV6A |
| 8 | 4 | 8 | 1533 | Area de cardiología | SV6A |
| 9 | 4 | 9 | 652 | Area de factores de riesgo | SV6A |
| 10 | 4 | 10 | 1838 | Pasillo | SV6A |
| 11 | 4 | 11 | 598 | Pasillo | SV6A |
| 12 | 4 | 12 | 128 | Area de alergología | SV6A |
| 13 | 4 | 13 | 1216 | Area de alergología | SV6A |
| 14 | 4 | 14 | 1200 | Area de neumología | SV6A |
| 15 | 4 | 15 | 1787 | Escaleras | SV6A |
| 16 | 4 | 16 | 949 | Pasillo | SV6A |
| 17 | 4 | 17 | 1311 | Area de anestesia y unidad del dolor | SV6A |
| 18 | 4 | 18 | 1552 | Area de anestesia y unidad del dolor | SV6A |
| 19 | 4 | 19 | 1332 | Area de enfermedades infecciosas | SV6A |
| 20 | 4 | 20 | 1997 | Pasillo interior | SV6A |
| 21 | 4 | 21 | 101 | Pasillo interior | SV6A |
| 22 | 4 | 22 | 789 | Escaleras | SV6A |
| 23 | 3 | 23 | 199 | Escaleras | SV6A |
| 24 | 3 | 24 | 201 | Pasillo interior | SV6A |
| 25 | 3 | 25 | 433 | Pasillo interior | SV6A |
| 26 | 3 | 26 | 1651 | Area de traumatología 6-9 | SV6A |
| 27 | 3 | 27 | 558 | Area de traumatología 1-5 | SV6A |
| 28 | 3 | 28 | 1618 | Area de traumatología 1-5 | SV6A |
| 29 | 3 | 29 | 1262 | Pasillo | SV6A |
| 30 | 3 | 30 | 741 | Escaleras | SV6A |
| 31 | 3 | 31 | 828 | Area de neurología y neurofi. | SV6A |
| 32 | 3 | 32 | 300 | Area de neurología y neurofi. | SV6A |
| 33 | 3 | 33 | 1519 | Area de neurología y neurofi. | SV6A |



**PLAN DE
 AUTOPROTECCIÓN
 N.B.A. R.D. 393/2007**

| Nº ORDEN | PLANTA | EXT.Nº | Nº PLACA | LOCALIZACIÓN | MOD. |
|----------|--------|--------|----------|----------------------------------|------|
| 34 | 3 | 34 | 81 | Pasillo | SV6A |
| 35 | 3 | 35 | 1640 | Pasillo | SV6A |
| 36 | 3 | 36 | 622 | Area de reumatología 6-9 | SV6A |
| 37 | 3 | 37 | 494 | Area de reumatología 1-5 | SV6A |
| 38 | 3 | 38 | 1477 | Area de reumatología 1-5 | SV6A |
| 39 | 3 | 39 | 775 | Escaleras | SV6A |
| 40 | 3 | 40 | 669 | Pasillo interior | SV6A |
| 41 | 3 | 41 | 810 | Pasillo interior | SV6A |
| 42 | 3 | 42 | 784 | Pasillo interior | SV6A |
| 43 | 3 | 43 | 811 | Pasillo interior | SV6A |
| 44 | 3 | 44 | 542 | Pasillo interior | SV6A |
| 45 | 2 | 45 | 42 | Escaleras | SV6A |
| 46 | 2 | 46 | 325 | Pasillo interior | SV6A |
| 47 | 2 | 47 | 331 | Pasillo interior | SV6A |
| 48 | 2 | 47.1 | 1781 | Pasillo interior | SV6A |
| 49 | 2 | 48 | 1239 | Pasillo interior | SV6A |
| 50 | 2 | 49 | 348 | Pasillo interior | SV6A |
| 51 | 2 | 50 | 210 | Area de otorrinolaringología 6-9 | SV6A |
| 52 | 2 | 51 | 121 | Area de otorrinolaringología 1-5 | SV6A |
| 53 | 2 | 52 | 1474 | Area de otorrinolaringología 1-5 | SV6A |
| 54 | 2 | 53 | 150 | Pasillo | SV6A |
| 55 | 2 | 54 | 47 | Pasillo | SV6A |
| 56 | 2 | 55 | 685 | Area de digestivo | SV6A |
| 57 | 2 | 56 | 1838 | Area de digestivo | SV6A |
| 58 | 2 | 57 | 237 | Area de cirugía menor | SV6A |
| 59 | 2 | 58 | 332 | Escaleras | SV6A |
| 60 | 2 | 59 | 617 | Pasillo | SV6A |
| 61 | 2 | 60 | 552 | Area de dermatología | SV6A |
| 62 | 2 | 61 | 1244 | Area de dermatología | SV6A |
| 63 | 2 | 62 | 109 | Area de cirugía general | SV6A |
| 64 | 2 | 63 | 96 | Pasillo interior | SV6A |
| 65 | 2 | 64 | 125 | Pasillo interior | SV6A |
| 66 | 2 | 65 | 1811 | Escaleras | SV6A |
| 67 | 1 | 66 | 152 | Escaleras | SV6A |
| 68 | 1 | 67 | 63 | Pasillo interior | SV6A |
| 69 | 1 | 68 | 1712 | Pasillo interior | SV6A |
| 70 | 1 | 69 | 212 | Area de endocrinología 5-8 | SV6A |



**PLAN DE
 AUTOPROTECCIÓN
 N.B.A. R.D. 393/2007**

| Nº ORDEN | PLANTA | EXT.Nº | Nº PLACA | LOCALIZACIÓN | MOD. |
|----------|--------|--------|----------|--------------------------------------|------|
| 71 | 1 | 70 | 1338 | Area de endocrinología 1-4 | SV6A |
| 72 | 1 | 71 | 1827 | Area de endocrinología 1-4 | SV6A |
| 73 | 1 | 72 | 283 | Pasillo | SV6A |
| 74 | 1 | 73 | 53 | Escaleras | SV6A |
| 75 | 1 | 74 | 1700 | Area de oftalmología | SV6A |
| 76 | 1 | 75 | 1812 | Area de nefrología | SV6A |
| 77 | 1 | 76 | 1642 | Area de nefrología | SV6A |
| 78 | 1 | 77 | 71666 | Pasillo | SV6A |
| 79 | 1 | 78 | 18 | Pasillo | SV6A |
| 80 | 1 | 79 | 1709 | Area de oftalmología 5-8 | SV6A |
| 81 | 1 | 80 | 290 | Area de oftalmología 9-13 | SV6A |
| 82 | 1 | 81 | 1561 | Area de oftalmología | SV6A |
| 83 | 1 | 82 | 394 | Escaleras | SV6A |
| 84 | 1 | 83 | 86 | Pasillo interior | SV6A |
| 85 | 1 | 84 | 337 | Pasillo interior | SV6A |
| 86 | 1 | 85 | 216 | Pasillo interior | SV6A |
| 87 | 1 | 86 | 75 | Pasillo interior | SV6A |
| 88 | 1 | 87 | 166 | Pasillo interior | SV6A |
| 89 | 0 | 88 | 710 | Frente ascensor | SV6A |
| 90 | 0 | 88.1 | 409 | Entre puertas de emergencia | SV6A |
| 91 | 0 | 89 | 167 | Junto fisioterapia (sala 2) | SV6A |
| 92 | 0 | 90 | 447 | Junto recepcion | SV6A |
| 93 | 0 | 91 | 528 | Junto central | SC5 |
| 94 | 0 | 92 | 247 | Entrada | SV6A |
| 95 | 0 | 93 | 365 | Junto fisioterapia (sala 6) | SV6A |
| 96 | 0 | 94 | 414 | Junto fisioterapia (sala 5) | SV6A |
| 97 | 0 | 95 | 116 | Junto fisioterapia (consulta 1) | SV6A |
| 98 | 0 | 96 | 218 | Consultas externa (pasillo interior) | SV6A |
| 99 | 0 | 97 | 1308 | Consultas externa (entrada) | SV6A |
| 100 | 0 | 98 | 1159 | Consultas externa (entrada) | SV6A |
| 101 | 0 | 99 | 256 | Consultas externas (junto ascensor) | SV6A |
| 102 | 0 | 99.1 | 556 | C.T 5 | SC5 |
| 103 | -1 | 100 | 844 | Pasillo Junto escaleras | SV6A |
| 104 | -1 | 101 | 350 | Pasillo | SV6A |
| 105 | -1 | 102 | 768 | Pasillo | SV6A |
| 106 | -1 | 103 | 968 | Pasillo fondo | SV6A |
| 107 | -1 | 104 | 946 | Cuarto grupo presion fluxores | SC5 |

| Nº ORDEN | PLANTA | EXT.Nº | Nº PLACA | LOCALIZACIÓN | MOD. |
|----------|--------|--------|----------|---------------------------------------|------|
| 108 | -1 | 105 | 543 | Cuarto central gases | SC5 |
| 109 | 0 | 99/2 | 358 | Pasillo interior junto a consulta N°1 | SV6A |
| 110 | 0 | 106 | 231 | Fisioterapia sala 1 | SV6A |
| 111 | 5 | 107 | 1794298 | Castillete grupo electrogeno N°5 | SC5 |
| 112 | 5 | 108 | 529501 | Castillete grupo electrogeno N°5 | SV6A |
| | | | | | |
| | | | | | |
| | | | | | |
| | | | | | |



EDIFICIO DE CONSULTAS EXTERNAS – DETECCIÓN AUTOMÁTICA

| PLANTA | ZONA | LOCALIZACIÓN | DETECTOR | PULSADOR | SIRENA |
|--------|------|----------------|----------|----------|--------|
| 5 | | Castillete | 2 | 0 | 0 |
| 4 | | Planta cuarta | 77 | 11 | 15 |
| 3 | | Planta tercera | 76 | 11 | 15 |
| 2 | | Planta segunda | 76 | 11 | 15 |
| 1 | | Planta primera | 76 | 11 | 15 |
| 0 | | Planta baja | 58 | 13 | 11 |
| -1 | | Sotano | 17 | 2 | 1 |
| | | | | | |
| | | | | | |
| | | | | | |
| | | | | | |
| | | | | | |
| | | | | | |
| | | | | | |
| | | | | | |
| | | | | | |
| | | | | | |
| | | | | | |
| | | | | | |
| | | | | | |
| | | | | | |
| | | | | | |
| | | | | | |
| | | | | | |
| | | | | | |
| | | | | | |

EDIFICIO DE CONSULTAS EXTERNAS – GRUPO CONTRA INCENDIOS

| EQUIPO | TIPO DE EQUIPO | TIPO |
|--------|---|----------------------------|
| 1 | Bomba jockey centrifuga vertical multicelular | V-30T/230-400HZ50RPM2900 |
| 2 | Bomba principal electrica centrifuga a eje libre horizontal | V-1055T/230-400HZ50RPM2900 |
| 3 | Colector de impulsión | Acero Galvanizado 2" ½ |
| 4 | Valvula impulsión bomba principal | Bola 1" ½ |
| 5 | Valvula admisión bomba principal | Bola 1" ½ |
| 6 | Valvula de retención bomba principal | Conica 1" ½ |
| 7 | Valvula admisión bomba jockey | Bola 1" ½ |
| 8 | Valvula impulsión bomba jockey | Bola 1" |
| 9 | Valvula salida acumulador | Bola 1" |
| 10 | Valvula de retención bomba jockey | Cierre Conico 1" |
| 11 | Valvula colector presostatos | NO |
| 12 | Presostato bomba jockey | PM12 |
| 13 | Presostato bomba principal | PM12 |
| 14 | Manometro | 0-10 |
| 15 | Acumulador membrana fija | 25 L. BBAR |
| 16 | Cuadro electrico de mando y proteccion | Bombas Bloch 230V-400V |
| | | |
| | | |
| | | |
| | | |
| | | |



Descripción de los medios de protección disponibles:

Medios técnicos

EXTINTORES

- Son medios portátiles de extinción.
- Sirven para actuar sobre pequeños incendios
- Deben y pueden ser utilizados por cualquier persona

BOCAS DE INCENDIO EQUIPADAS (BIE)

- Es una instalación fija de agua que proporciona una gran capacidad de extinción
- Prevista para su utilización en el interior de los edificios.
- Deben ser utilizados por miembros del equipo de emergencia.

HIDRANTES EXTERIORES

- Cubren toda la superficie exterior del recinto,
- Proporcionan condiciones de presión y caudal muy elevados.
- Prevista para su utilización en el exterior o desde el exterior de los edificios.
- Si lo creen conveniente, serán utilizados por los bomberos.

INSTALACIONES AUTOMÁTICAS DE EXTINCIÓN

- Entran en funcionamiento automáticamente en caso de incendio.
- Disponen de una opción de accionamiento manual.
- Cubren riesgos localizados: cocina y almacén de farmacia

SISTEMA DE DETECCIÓN Y ALARMA DE INCENDIOS

- Sistemas que detectan el inicio de un fuego y activan la alarma.
- Cubren amplias zonas de la fábrica pero no todas.
- Disponen de una red de pulsadores para accionar la alarma manualmente.



Medios Humanos

Recursos propios

El Hospital / Centro cuenta con personas que la organización de emergencia ha designado para formar parte del “equipo de emergencia”, proporcionándoles la formación, la instrucción y el adiestramiento necesario para poder desempeñar sus funciones con fiabilidad y eficacia en materia de extinción de incendios y control de situaciones de emergencia.

En el capítulo 6 relativo al “plan de actuación”, en el apartado 6.4 se describe la organización de emergencia prevista en el Hospital / Centro. Los recursos humanos en su totalidad disponibles en cada turno y día de la semana lo encontramos en el “apéndice”.

Recursos externos

En última instancia, el Plan de Autoprotección prevé la intervención de servicios especializados – Ayuda Externa – cuando sea necesaria.

El directorio se presenta en hoja aparte. Existe, no obstante, un servicio telefónico desde donde se canalizan y gestionan todo tipo de emergencias: **Teléfono: 112**

Los “tiempos de respuestas” de los servicios vienen condicionados a la distancia a la que se encuentran y a la velocidad media que puedan desarrollar según las dificultades del tráfico. No obstante, para tener una orientación podemos dar las siguientes orientaciones:

| Ayuda Externa | Localización | Tiempo de respuesta |
|---|--|---------------------|
| Servicio de Bomberos - 24 horas Ayuntamiento de Jerez. | C/ Martín Ferrador, 2. Jerez de la Frontera Teléfono: 956 31 76 65 | <i>10 minutos</i> |
| Consortio de Bomberos de la provincia de Cádiz. | Avda. Ramón de Carranza 18 11006. Cádiz Teléfono: 956 808 150 | <i>25 minutos.</i> |
| Policía Nacional | Plaza del Arroyo, 46-47, 11403 Jerez de la Frontera, Cádiz Teléfono: 956 32 60 73 | <i>10 minutos.</i> |
| Policía Municipal | Avenida de la Comedia S/N. Teléfono Emergencias: 092. Centralita: 956 14 99 00. | <i>5 minutos.</i> |



B. Condiciones de sectorización y evacuación

Condiciones de sectorización

EDIFICIO PRINCIPAL (HOSPITAL GENERAL)

El Edificio del **Hospital General** dispone de “6 sectores”, según la norma NBE-CPI-82 (vigente cuando se construyó este edificio), que garantiza el confinamiento del incendio evitando la propagación de humos y fuego para permitir una evacuación parcial de un sector a otro y evitar así el desalojo total.

| PLANTA | SECTORES | DISTRIBUCIÓN |
|-------------------|--------------------|---|
| <i>Sexta</i> | <i>1 Sector.</i> | <i>Sala de máquinas de ascensores.</i> |
| <i>Quinta</i> | <i>1 sector.</i> | <i>Planta COVID</i> |
| <i>Cuarta</i> | <i>3 sectores.</i> | <i>Hospitalización Cirugía .Hospitalización Urología/Otorrinolaringología . Consulta de Urología.</i> |
| <i>Tercera</i> | <i>3 sectores.</i> | <i>Hospitalización Cardiología. Hospitalización Digestivo. Endoscopias/Colonoscopias.</i> |
| <i>Segunda</i> | <i>4 sectores.</i> | <i>Hospitalización Neumología. Hospitalización Traumatología. Broncoscopia. Sala de Climatizadores.</i> |
| <i>Primera</i> | <i>4 sectores.</i> | <i>Hospitalización Neurología Cuidados Intensivos (UCI), Unidad de Hemodiálisis. Hospital de Día de Onco-Hematología.</i> |
| <i>Baja</i> | <i>4 sectores.</i> | <i>Quirófanos Generales . Información/Atención Ciudadana/ Central Telefónica. Laboratorios, Sala de climatizadores.</i> |
| <i>Semisótano</i> | <i>5 sectores.</i> | <i>Esterilización. Lencería Radiología. Quirófanos Generales, Sala de climatizadores.</i> |
| <i>Sótano</i> | <i>6 sectores.</i> | <i>Archivo, Farmacia, Cocina, Lavandería Anatomía Patológica Instalaciones.</i> |



EDIFICIO DE CONSULTAS EXTERNAS

El edificio de Consultas externas dispone de "7 sectores" de incendio

| PLANTA | SECTORES | DISTRIBUCIÓN |
|----------------|--------------------|--|
| <i>Cuarta</i> | <i>1 Sector.</i> | Unidad de Anestesia y del Dolor Enfermedades Infecciosas Consultas de Alergia, neumología y de cardiología Factores de Riesgo Salas de Espera, almacenes, vestuarios y aseos. |
| <i>Tercera</i> | <i>1 sector.</i> | Consultas de Traumatología, neumología, reumatología y anestesia Salas de Espera Almacenes Vestuarios Aseos |
| <i>Segunda</i> | <i>1 sector..</i> | Consultas de Dermatología, cirugía general y menor y otorrinolaringología. Salas de Espera Almacenes Vestuarios Aseos |
| <i>Primera</i> | <i>1 sector.</i> | Consultas de Endocrinología y oftalmología Nefrología (diálisis peritoneal y enfermedad renal crónica) Salas de Espera Almacenes Vestuarios Aseos |
| <i>Baja</i> | <i>2 sectores.</i> | 1 Sector, RHB (rehabilitación) 1 Sector Servicio de Atención al Usuario de CCEE Lista de espera quirúrgica Sala de reuniones Cuarto de comunicaciones Cuarto punto limpio Sala de espera Aseos Instalación eléctrica (zona de alta tensión) |
| <i>Sótano</i> | <i>1 sector.</i> | Instalaciones (grupo contra incendios, centro de B.T., centro de vacío, centro de gases, fluxores y A.C.S, transformador eléctrico etc.) |



EDIFICIO DE URGENCIAS

El edificio de urgencias Generales dispone de “2 sectores” de incendio.

| PLANTA | SECTORES | DISTRIBUCIÓN |
|--------------------------|-----------------|---|
| <i>Planta semisótano</i> | <i>1 Sector</i> | Salas de Espera (pacientes y familiares) Consultas, RCP, Observación, Zona de admisión, Sala de Yesos. |
| <i>Planta Sótano</i> | <i>1 Sector</i> | Cafetería, Punto de extracciones y Laboratorio, Almacén, Grupo electrógeno Nº 3 y Centro de Transformación 4. |

EDIFICIO HOSPITAL MATERNO INFANTIL

El edificio donde se ubica el Hospital Materno Infantil, no está compartimentado

EDIFICIO CENTRO DE TRANSFUSIONES, TEJIDOS Y CÉLULAS

El edificio donde se encuentra el Centro de Transfusiones, Tejidos y Células no está compartimentado.

EDIFICIO DE DIRECCIÓN Y ADMINISTRACIÓN

El edificio de Dirección y Administración dispone de un único sector de incendio

4.2. Inventario y descripción de los recursos específicos disponibles de protección.

En Anatomía Patológica, Laboratorios y zonas donde hay riesgo de producirse un accidente o incidente medioambiental se encuentran ubicados Kits de derrames que contienen:

| | |
|--------------------------------|---------------------------------|
| - Guantes de nitrilo. | - Mascarilla de protección FP3. |
| - Rollo de cinta para balizar. | - Bayetas de absorción rápida. |
| - Buzo desechable. | - Bolsas de basura. |
| - Calzas desechables. | - Bolsa de sepiolita. |



- | | |
|------------------------|--|
| - Gafas de protección. | |
|------------------------|--|

Está en trámite de adquisición por parte de la Unidad de Suministros, de varios trajes de aproximación, para su utilización por parte de los miembros de los equipos de 2ª Intervención, compuestos de:

- | | |
|-----------------------|-----------------------|
| - Casco de bombero. | - Pantallas faciales. |
| - Chaquetón ignífugo. | - Botas de bombero. |
| - Pantalón ignífugo. | - Guantes ignífugos. |

Está en trámite de adquisición por parte de la Unidad de Suministros, de varios equipos de respiración Autónoma, para su utilización por parte de los miembros de los equipos de 2ª Intervención, compuestos de:

- | | |
|--|---|
| - Adaptador facial (máscara) | - Botellas para aire comprimido respirable. |
| - Equipo Básico (placa dorsal, atalajes, sistema reductor de presión con rosca y regulador a demanda acoplable a la máscara. | |

Inventario de medios de transporte para personas dependientes y/o asistidas

Sillas de ruedas: nº aproximado **56** (se encuentran a disposición en todas las plantas, urgencias y CCEE)

Camillas: nº aproximado **25** (están disponibles en CCEE, urgencias generales y urgencias pediátricas)

Capítulo 5 Programa de mantenimiento de instalaciones.

5.1. Mantenimiento preventivo de instalaciones de riesgo.

El Hospital / Centro presenta instalaciones afectadas por la reglamentación de “seguridad industrial” y, por tanto, sujetas a “inspección reglamentaria” con la periodicidad y el alcance que se determina para cada una de ellas, y que son realizadas por “Organismos de Control Autorizado”.



Con carácter previo a estas “inspecciones reglamentarias” se lleva a cabo un programa de mantenimiento preventivo para garantizar su buen funcionamiento y por motivos de seguridad y control de los riesgos inherentes a las mismas.

La información y los registros de control de realizaciones y acciones correctivas derivadas de las inspecciones están ubicados en **Mantenimiento**, responsable de su ejecución.

El listado no exhaustivo de instalaciones es el siguiente:

- Central térmica
- Central frigorífica
- Grupos electrógenos
- Instalaciones de combustible
- Instalación de detección y extinción de incendios
- Instalación de gases medicinales
- Equipos de esterilización
- Instalaciones de cocina
- Centros de transformación
- Equipos elevadores etc.

5.2. Mantenimiento preventivo de medios de protección

Extintores

| Ref | comprobación | trimes | semes | anual | quinq |
|-----|---|--------|-------|-------|-------|
| a) | Condiciones de accesibilidad | X | | | |
| b) | Señalización | X | | | |
| c) | Buen estado aparente de conservación. | X | | | |
| d) | Inspección ocular de seguros, precintos inscripciones, etc. | X | | | |
| e) | Comprobación del peso y presión en su caso. | X | | X | |



| | | | | | |
|----|--|---|--|---|---|
| f) | Inspección ocular del estado externo de las partes mecánicas (boquilla, válvula, manguera, etc.). | X | | X | |
| g) | En el caso de extintores de polvo con botellín de gas de impulsión se comprobará el buen estado del agente extintor y el peso y aspecto externo del botellín. | | | X | |
| h) | A partir de la fecha de timbrado del extintor (y por 3 veces) se procederá al retimbrado del mismo de acuerdo con la ITC-MIE-AP5 del Reglamento de aparatos a presión sobre extintores de incendios. | | | | X |

Condiciones técnicas que deben cumplir los extintores:

- ✓ Eficacia mínima: 21A – 113B;
- ✓ “Mantenedor autorizado” tiene que aportar su acreditación anualmente.
- ✓ Operaciones de mantenimiento: deben tener soporte documental de comprobaciones en cada extintor y un certificado final de la revisión realizada.
- ✓ Mantenimiento: revisiones trimestrales pueden ser realizadas por el “titular”. Las anuales y quinquenales tienen que ser realizadas por “Mantenedor Autorizado”

Bocas de incendio equipadas (BIE)

| Ref. | comprobación | trimes | semes | anual | quinq |
|------|---|--------|-------|-------|-------|
| a) | Comprobación de la buena accesibilidad y señalización de los equipos. | X | | | |
| b) | Comprobación por inspección de todos los componentes, procediendo a desenrollar la manguera en toda su extensión y accionamiento de la boquilla caso de ser de varias posiciones. | X | | | |
| c) | Comprobación, por lectura del manómetro, de la presión de servicio. | X | | | |
| d) | Limpieza del conjunto y engrase de cierres y bisagras en puertas del armario. | X | | | |
| e) | Desmontaje de la manguera y ensayo de ésta en lugar adecuado. Comprobación de la estanquidad de los racores y manguera y estado de las juntas. | | | X | |
| f) | Comprobación del correcto funcionamiento de la boquilla en sus distintas posiciones y del sistema de cierre. | | | X | |
| g) | Comprobación de la indicación del manómetro con otro de referencia (patrón) acoplado en el racor de conexión de la manguera. | | | X | |
| h) | La manguera debe ser sometida a una presión de prueba de 15 kg/cm2. | | | | X |



Condiciones técnicas que deben cumplir las BIE:

- ✓ Condiciones de P y Q según norma: 3,3 l/seg. a 3,5 Kg/cm². Presión máxima admisible 5 Kg/cm².
- ✓ Autonomía de funcionamiento según norma: 1 hora con el funcionamiento simultáneo de dos BIE.
- ✓ Grupo de presión: según norma, especificaciones de contra incendios, exclusivo para protección contra incendios.
- ✓ Mantenimiento: revisiones trimestrales pueden ser realizadas por el titular. Las anuales y quinquenales tienen que ser realizadas por "Mantenedor Autorizado".

Sistemas de detección y alarma de incendios.

| Ref. | comprobación | Trimest. | Semest. | Anual | Quinq. |
|------|---|----------|---------|-------|--------|
| a) | Comprobación de funcionamiento de las instalaciones (con cada fuente de suministro). | X | | | |
| b) | Identificación y sustitución de pilotos, fusibles, etc., defectuosos. | X | | | |
| c) | Mantenimiento de acumuladores (limpieza de bornas, reposición de agua destilada, etc.). | X | | | |
| d) | Verificación integral de la instalación. | | | X | |
| e) | Limpieza del equipo de centrales y accesorios. | | | X | |
| f) | Verificación de uniones roscadas o soldadas. | | | X | |
| g) | Limpieza y reglaje de relés. | | | X | |
| h) | Regulación de tensiones e intensidades. | | | X | |
| i) | Verificación de los equipos de transmisión de alarma. | | | X | |
| j) | Prueba final de la instalación con cada fuente de suministro eléctrico. | | | X | |



Sistema manual de alarma

| Ref. | comprobación | Trimest. | Semest. | Anual | Quinq. |
|------|---|----------|---------|-------|--------|
| a) | Comprobación de funcionamiento de la instalación (con cada fuente de suministro). | X | | | |
| b) | Mantenimiento de acumuladores (limpieza de bornas, reposición de agua destilada, etc.). | X | | | |
| c) | Verificación integral de la instalación. | | | X | |
| d) | Limpieza de sus componentes. | | | X | |
| e) | Verificación de uniones roscadas o soldadas. | | | X | |
| f) | Prueba final de la instalación con cada fuente de suministro eléctrico. | | | X | |

Instalaciones automáticas de extinción

| Ref. | comprobación | Trimest. | Semest. | Anual | Quinq. |
|------|---|----------|---------|-------|--------|
| a) | Comprobación de que las boquillas del agente extintor o rociadores están en buen estado y libres de obstáculos para su funcionamiento correcto. | X | | | |
| b) | Comprobación del buen estado de los componentes del sistema, especialmente de la válvula de prueba en los sistemas de rociadores, o los mandos manuales de la instalación de los sistemas de polvo, o agentes extintores gaseosos. | X | | | |
| c) | Comprobación del estado de carga de la instalación de los sistemas de polvo, anhídrido carbónico, o hidrocarburos halogenados y de las botellas de gas impulsor cuando existan. | X | | | |
| d) | Comprobación de los circuitos de señalización, pilotos, etc., en los sistemas con indicaciones de control. | X | | | |
| e) | Limpieza general de todos los componentes. | X | | | |
| f) | Comprobación integral, de acuerdo con las instrucciones del fabricante o instalador, incluyendo en todo caso: - Verificación de los componentes del sistema, especialmente los dispositivos de disparo y alarma. - Comprobación de la carga de agente extintor y del indicador de la misma (medida alternativa del peso o presión). - Comprobación del estado del agente extintor. - Prueba de la instalación en las condiciones de su recepción. | | | X | |



Columna Hidrante Exterior (CHE)

| Ref. | comprobación | Trimest. | Semest. | Anual | Quinq. |
|------|--|----------|---------|-------|--------|
| a) | Comprobar la accesibilidad a su entorno | X | | | |
| b) | Comprobar la señalización en los hidrantes enterrados. | X | | | |
| c) | Inspección visual comprobando la estanquidad del conjunto. | X | | | |
| d) | Quitar las tapas de las salidas, engrasar las roscas y comprobar el estado de las juntas de los racores. | X | | | |
| e) | Engrasar la tuerca de accionamiento o rellenar la cámara de aceite del mismo. | | X | | |
| f) | Abrir y cerrar el hidrante, comprobando el funcionamiento correcto de la válvula principal y del sistema de drenaje. | | X | | |

Abastecimientos de agua contra incendios.

| Ref. | comprobación | Trimest. | Semest. | Anual | Quinq. |
|------|--|----------|---------|-------|--------|
| a) | Verificación por inspección de todos los elementos, depósitos, válvulas, mandos, alarmas motobombas, accesorios, señales, etc. | X | | | |
| b) | Comprobación de funcionamiento automático y manual de la instalación de acuerdo con las instrucciones del fabricante o instalador. | X | | | |
| c) | Mantenimiento de acumuladores, limpieza de bornas (reposición de agua destilada, etc.). | X | | | |
| d) | Verificación de niveles (combustible, agua, aceite, etcétera). | X | | | |
| e) | Verificación de accesibilidad a elementos, limpieza general, ventilación de salas de bombas, etc. | X | | | |
| f) | Accionamiento y engrase de válvulas. | | | | |
| g) | Verificación y ajuste de prensaestopas. | | X | | |
| h) | Verificación de velocidad de motores con diferentes cargas. | | X | | |
| i) | Comprobación de alimentación eléctrica, líneas y protecciones. | | X | | |
| j) | Gama de mantenimiento anual de motores y bombas de | | | X | |



| | | | | | |
|----|--|--|--|---|--|
| | acuerdo con las instrucciones del fabricante. | | | | |
| k) | Limpieza de filtros y elementos de retención de suciedad en alimentación de agua. | | | X | |
| l) | Prueba del estado de carga de baterías y electrolito de acuerdo con las instrucciones del fabricante. | | | X | |
| m) | Prueba, en las condiciones de su recepción, con realización de curvas del abastecimiento con cada fuente de agua y de energía. | | | X | |

NOTA: Las revisiones trimestrales pueden ser realizadas por el titular. Las anuales y quinquenales tienen que ser realizadas por "Mantenedor Autorizado".

5.3. Inspecciones de Seguridad.

"En relación con el programa de mantenimiento de la instalaciones de protección contra incendios del centro, se llevará a cabo según la reglamentación de aplicación vigente en cada momento, bien a través de medios internos o externos y de modo que se pueda garantizar en todo momento su disponibilidad de uso y efectividad en caso necesario".

Fecha:

Fdo.: Jefe de Servicio de Mantenimiento.



Servicio Andaluz de Salud
CONSEJERÍA DE SALUD Y FAMILIAS
Área de Gestión Sanitaria Jerez, Costa Noroeste y Sierra de Cádiz

**PLAN DE
AUTOPROTECCIÓN
N.B.A. R.D. 393/2007**

DOCUMENTO
CODDOC: DOC18-01
CODPRO: PRO0018
REVISIÓN: 1
FECHA: 12/02/10
Página 117 de 210

Documento III. PLAN DE ACTUACIÓN



Capítulo 6 Plan de actuación ante Emergencias.

6.0. Objeto y alcance

Definir las acciones a desarrollar para el control de la emergencia, asegurando la alarma, la movilización, la intervención, la evacuación y el salvamento o socorro cuando sea preciso.

El Plan de actuación alcanza a todo el recinto, a todos y cada uno de las edificaciones.

6.1. Identificación y clasificación de las emergencias

Las situaciones de emergencias que fundamentalmente se tendrán en cuenta son:

- ❑ El incendio y/o explosión.
- ❑ La amenaza de bomba.
- ❑ Medioambiental.
- ❑ Radiológica

Los Planes Específicos ante **Emergencias Medioambientales y Radiológicas** serán elaborados por los técnicos competentes, definiendo sus campos de competencia y respetando la cadena de mando y estructura, al objeto de garantizar la integración de sus actuaciones en los procedimientos del presente Plan (Alarma, intervención y evacuación)

No obstante, cualquier incidente, accidente, o emergencia, cualquiera que sea su naturaleza, entrará en el objeto de este Plan de Autoprotección ya que:

1. El **Plan de alarma** garantiza la movilización y activación del Plan de Autoprotección en cualquier caso.
2. Si la situación de emergencia es atípica y no existen **instrucciones de intervención** específicas hay que tener en cuenta que la estructura organizativa de emergencia prevista tiene que tener capacidad operativa suficiente para tomar decisiones y resolver problemas en cualquier situación.
3. El **Plan de Evacuación** previsto es independiente de la naturaleza de la emergencia y se activa en función de la gravedad y el riesgo para las personas.



Tipos de Emergencia según la gravedad

Se distinguen tres niveles de emergencias, según su **gravedad**:

- **Conato de emergencia (nivel 1):** Situación en la que el riesgo o accidente que la provoca, puede ser controlado de forma sencilla y rápida, con los medios y recursos disponibles presentes en el momento y lugar del incidente.
- **Emergencia local (nivel 2):** Situación en la que el riesgo o accidente requiere para ser controlado la intervención del equipo de intervención, formado por las personas designadas e instruidas expresamente para ello; afecta a una zona del edificio y puede ser necesaria la “evacuación parcial” o desalojo de la zona afectada.
- **Emergencia general (nivel 3):** Situación en la que el riesgo o accidente pone en peligro la seguridad e integridad física de las personas y es necesario proceder al desalojo o evacuación total o parcial. Requiere la intervención de equipos de alarma y evacuación y ayuda externa.

6.2. Procedimiento de actuación ante emergencias

Cualquier situación de emergencia que se considere, requiere actuaciones que básicamente pueden ser clasificadas entre alguno de los siguientes grupos:

- **Actuaciones de “alarma “:** Son las actuaciones que activan el Plan de Autoprotección y provocan la movilización de recursos de acuerdo a la gravedad del riesgo o accidente
- **Actuaciones de “intervención”:** Son las actuaciones propias de intervención de los equipos designados en instruidos para el control del riesgo o accidente.
- **Actuaciones de “evacuación”:** Son las actuaciones correspondientes al estado o situación de emergencia general, en la que es necesario proceder al desalojo o evacuación de la planta.



Esquema general de desarrollo

El esquema general de las actuaciones que corresponde desarrollar en el Plan de Autoprotección se representa en el siguiente esquema general:

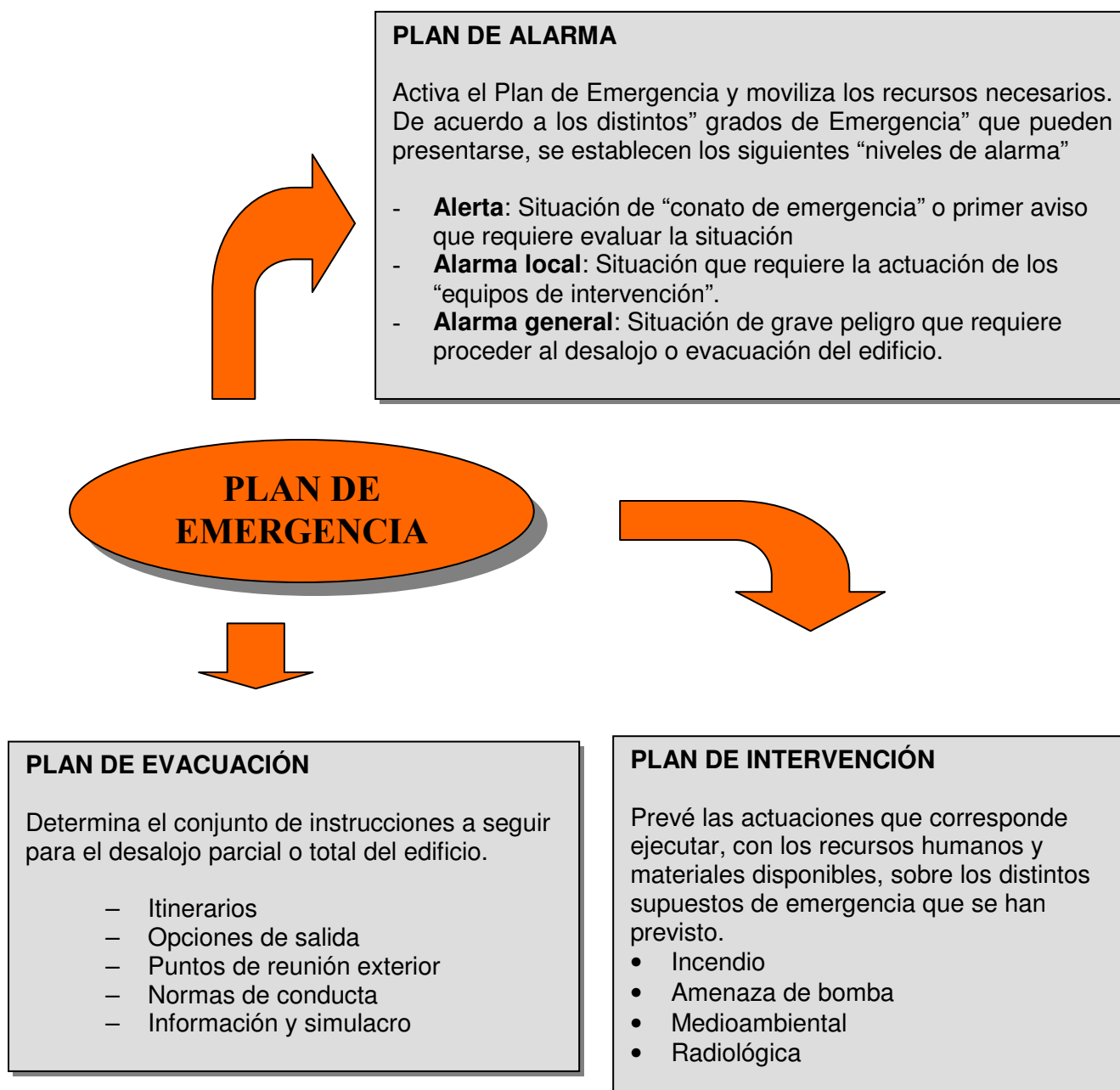

PLAN DE ALARMA

Activa el Plan de Emergencia y moviliza los recursos necesarios. De acuerdo a los distintos "grados de Emergencia" que pueden presentarse, se establecen los siguientes "niveles de alarma"

- **Alerta:** Situación de "conato de emergencia" o primer aviso que requiere evaluar la situación
- **Alarma local:** Situación que requiere la actuación de los "equipos de intervención".
- **Alarma general:** Situación de grave peligro que requiere proceder al desalojo o evacuación del edificio.

PLAN DE EMERGENCIA

PLAN DE EVACUACIÓN

Determina el conjunto de instrucciones a seguir para el desalojo parcial o total del edificio.

- Itinerarios
- Opciones de salida
- Puntos de reunión exterior
- Normas de conducta
- Información y simulacro

PLAN DE INTERVENCIÓN

Prevé las actuaciones que corresponde ejecutar, con los recursos humanos y materiales disponibles, sobre los distintos supuestos de emergencia que se han previsto.

- Incendio
- Amenaza de bomba
- Medioambiental
- Radiológica



6.2.1. Plan de Alarma

El control de una situación de emergencia y de seguridad de las personas frente a ella, depende fundamentalmente de la inmediatez con que se activa el Plan de Autoprotección, movilizándose los recursos previstos.

Objetivo: Conseguir una rápida movilización de los recursos necesarios, según la gravedad del riesgo.

Para ello se establecen niveles de alarma para los distintos “niveles de gravedad”. Cada nivel de alarma debe marcar pautas de actuación y movilización diferentes.

- **Conato de emergencia (nivel 1)ALERTA**
- **Emergencia local (nivel 2)..... ALARMA LOCAL**
- **Emergencia general (nivel 3).....ALARMA GENERAL**

Centro de Coordinación

El Centro de Coordinación de emergencias es donde se reciben las llamadas de alarma y desde donde se movilizan los recursos necesarios para el control de la emergencia.

- **LOCALIZACIÓN:** *(Presencia 24 horas, centralita telefónica, central de alarma, etc.)*
- **TELÉFONO:** (Número y terminal telefónica exclusiva para comunicar Emergencias). **432234**, en el caso de caída de la línea se llamará al Número **735200**

Actuaciones en ALERTA – nivel 1

INSTRUCCIONES GENERALES

Cualquier persona que pueda verse involucrada en una situación de “conato de emergencia” está obligada a comunicarlo de inmediato al Centro de Coordinación

La situación de ALERTA empieza:

- Por activación de un detector automático.



- Telefónicamente marcando la extensión **432234** y si se produjera una caída de la línea se llamará al número **735200**.
- Mediante pulsador de alarma.

INSTRUCCIONES ESPECÍFICAS PARA EL CENTRO DE COORDINACIÓN

El Centro de Coordinación confirmará la veracidad de la alarma:

- Alarma no confirmada** (falsa alarma, tras comprobación por parte de seguridad, encargado de turno y/o TEMEEI): Se tomará nota de la incidencia y se comunicará al Jefe de Intervención.
- Alarma confirmada:**
 - Avisar al Jefe de Emergencia, si declara la emergencia y ordena activar el protocolo de emergencia (comenzará las llamadas, se avisará al Jefe de intervención, al Equipo de Segunda Intervención, al Jefe de Alarma y Evacuación, al equipo de alarma y evacuación y a los vigilantes de seguridad).

El Jefe de Emergencia, una vez declarada la emergencia, se dirigirá al centro de coordinación, para coordinar la emergencia de forma directa.

- Poner en preaviso o alerta al 112 (ó bomberos, policía, etc.), o avisar si lo ha ordenado el Jefe de Emergencia.

Actuaciones en ALARMA LOCAL – nivel 2

Jefe de Intervención, comunica:

- Al Centro de Coordinación la confirmación del nivel de alarma, para informar al Jefe de Emergencia.

Jefe de emergencia:

Según la información recibida por el Jefe de Intervención:



- Ordena al CC dar aviso al 112
- Cambia nivel de Emergencia si procede.
- Determina la evacuación parcial de la zona del siniestro.

Actuaciones de ALARMA GENERAL- nivel 3

INSTRUCCIONES ESPECÍFICAS PARA EL CENTRO DE COORDINACIÓN

Jefe de Emergencias:

- Cambia nivel de Emergencia si procede.
- Declarará el estado de “Emergencia General” si procede.
- Determina la evacuación general.

6.2.2. Plan de Intervención

Objetivo: Prever las actuaciones básicas que corresponden a los distintos supuestos de emergencias que pueden presentarse:

- ✓ **Incendio y/o explosión**
- ✓ **Amenaza de Bomba**
- ✓ **Incidente o accidente medioambiental**
- ✓ **Radiológica**

A. Actuaciones frente al incendio y/o explosión

En una primera intervención, la extinción con los medios portátiles (extintores) deberá ser realizada por las personas presentes en el lugar donde se inicie el incendio. (**Equipo de Primera Intervención –EPI-**). Para ello, todo el personal recibirá instrucciones generales de empleo y uso de los mismos.

No obstante, los trabajos de extinción y control de un incendio que no es apagado en sus fases iniciales, serán realizados por el **Equipo de Segunda Intervención (ESI)** y dirigidos por el Jefe de Intervención



Si intervienen los Servicios de Bomberos profesionales, llevarán el mando y la iniciativa. El **Equipo de Segunda Intervención (ESI)** se retirará si no es precisa su colaboración.

A.- Instrucciones de empleo para los EXTINTORES. Puesta en funcionamiento



- Extintor de polvo polivalente, de 6 Kg Eficacia 21A -113B



- Sacar la anilla de seguridad para poder accionar el mecanismo de disparo. Dispone de un precinto de seguridad que se elimina de un simple tirón



- Accionar el mecanismo de disparo presionando hacia abajo

Ataque o extinción

- 1) Seleccionar la posición de ataque:
 - De espaldas al viento, a favor de la corriente y de abajo hacia arriba
 - Tener la salida asegurada
 - Guardar la distancia según alcance (\approx 2m)
- 2) Dirigir el chorro a la base de la llama apagándolo por zonas y no avanzando hasta su extinción total.

B.- Instrucciones para el empleo de BIE'S

Instrucciones de empleo y uso de BIE de 25 mm

Puesta en funcionamiento: Abrir la tapa

- 1) Desenrollar la manguera (foto 1)
- 2) Asegurarse de que la lanza está en posición de "cerrado" (foto 2)
- 3) Abrir la válvula de volante para poner en carga la manguera (foto 3)



4) Abrir la “lanza” (foto 4)



- BIE de 25 mm, semirrígida. Abrir la tapa y tirar de la devanadera.

- Devanadera desplazada. Tirando, desenrollar la manguera lo que se necesite hasta alcanzar la zona del fuego. ¡ No es preciso desenrollarla completamente;



- Lanza de triple efecto. Asegurarse de que la lanza esta en posición de “cerrado” (giro a la izquierda)



- Válvula de paso. Abrir la válvula para poner en carga la BIE. ¡Girar ¼ de vuelta;

Ataque o extinción

1) Seleccionar posición de ataque guardando la distancia según alcance de la manguera (entre 3 – 5 m)

2) Sujetar fuertemente la lanza, abrir girando el extremo hacia la derecha (foto3) y seleccionar la descarga teniendo en cuenta las siguientes observaciones:

- Posición intermedia: “chorro”, tiene más alcance y permite concentrar el agua en un punto
- Posición tope a la derecha: “agua pulverizada”, tiene una mayor capacidad de enfriamiento y, por tanto, de extinción y además abre una mayor superficie o volumen de incendio, protegiendo de las radiaciones y del calor.



- Posición de tope a la izquierda: “cierre”.

Instrucciones de empleo y uso de BIE de 45 mm

Puesta en funcionamiento:

1. Abrir la tapa y girar de la devanadera (foto 1)
2. Desenrollar la manguera hasta desplegarla totalmente (foto 1)
3. Asegurarse de que la lanza está en posición de “cerrado” (foto 2)
4. Abrir la válvula para poner en carga la manguera (foto 4)
5. Abrir la “lanza”



BIE de 45 mm, flexible

- Abrir la tapa
- Girar la devanadera.
- Tirar de la manguera hasta desplegarla totalmente evitando pliegues y estrangulamientos



Lanza de triple efecto

- Asegurarse de que la lanza está en posición de “cerrado” (giro a la izquierda de la zona negra).



Válvula de paso.

- Abrir la válvula para poner en carga la BIE. ¡Girar en sentido contrario a las agujas de un reloj!

Ataque o extinción

- 1) Seleccionar posición de ataque guardando la distancia según alcance de la manguera (entre 3 – 5 m)
- 2) Sujetar fuertemente la lanza, abrir girando el extremo hacia la izquierda y seleccionar la descarga teniendo en cuenta las siguientes observaciones:
 - Posición intermedia: “chorro”, tiene más alcance y permite concentrar el agua en un punto.
 - Posición tope a la izquierda, “agua pulverizada”, tiene una mayor capacidad de enfriamiento y, por tanto, de extinción y además abre una mayor superficie o volumen de incendio, protegiendo de las radiaciones y del calor.
 - Posición de tope a la derecha: “cierre”.



C.- Instrucciones de empleo de los HIDRANTES.

Puesta en funcionamiento. Serán utilizados por bomberos si lo creen necesario.

- Localizar los puestos de incendios más próximos con los materiales y equipos previstos para la puesta en funcionamiento del hidrante.
- Llevar a cabo las conexiones de mangueras, las bifurcaciones, las lanzas, etc.
- Con lanzas y bifurcaciones en posición de abiertas, abrir el hidrante.



Hidrante



Para abrir situar la llave sobre el vástago de sección cuadrangular superior y girar.

D.- Sistemas automático de extinción.

La descarga del agente extintor, se produce automáticamente por efecto del calor.

- Los sistemas por gas, disponen de un dispositivo de accionamiento manual (azul) o de parada del disparo (amarillo).



Los sistemas de rociadores automáticos disponen de electroválvulas que a través del sistema de detección de incendios ponen en carga las tuberías en caso de incendio. Manualmente se puede hacer girando la llave de paso que lleva incorporada.

Esta instalación de puesta en carga del sistema de rociadores esta ubicado en el vestíbulo previo de acceso al "archivo de historias clínicas".

E.- Instrucciones para la activación manual de la red de pulsadores de alarma.

El accionamiento de los pulsadores de alarma se realiza por presión.

B. Actuaciones frente a amenazas de bomba.

Existe poca información fiable que nos permita diferenciar entre lo que es en realidad una amenaza de bomba verdadera o una amenaza falsa. Por experiencias acumuladas, una verdadera amenaza tiende a ser más detallada que una llamada de engaño, pero esta información es puramente especulativa.

En todo caso, una vez que la amenaza de bomba ha sido recibida, debe ser evaluada inmediatamente teniendo en cuenta para ello las recomendaciones que se indican a continuación

Objetivos que hay que alcanzar:

1. Conocer el procedimiento a seguir cuando se recibe una amenaza de bomba
2. Evitar la creación del sentimiento de pánico
3. Conocer las formas de reducir el efecto de los explosivos
4. Mantener la alerta de seguridad como instrumento de reacción ante una amenaza



Instrucciones generales.

- **Centralita o receptor de la llamada:** Comunicárselo a la Dirección del Centro
- **Dirección del centro:**
 - Comunicárselo a las Fuerzas de Seguridad del Estado.
 - Presta colaboración con los recursos disponibles en el centro.
 - Activa Evacuación (total o parcial).
- **Fuerzas de Seguridad del Estado:**
 - Determina veracidad de la amenaza
 - Toma el mando

Instrucciones específicas.

1. **Todas las llamadas telefónicas recibidas serán consideradas seriamente,** hasta que se lleve a cabo la comprobación de la veracidad de las mismas.
2. La recepción de una llamada de amenaza en teléfonos independientes de la centralita o que tengan línea directa o reservada, particulariza la amenaza.
3. La persona que reciba la notificación, deberá estar advertida de cómo proceder a la obtención del máximo número de datos, siguiendo las instrucciones que a continuación se describen:
 - Conserve la calma, sea cortés y escuche con atención.
 - Fíjese en su acento, entonación y frases que usa y anote literalmente todo lo que diga en el formulario que se adjunta a continuación para el personal encargado de la recepción de llamadas.
 - Mantenga en la línea telefónica a la persona que llama, el mayor tiempo posible.



FORMULARIO PARA LA RECEPCIÓN DE AMENAZA DE BOMBAS

Modelo de impreso para la comunicación de una amenaza de bomba o sabotaje.

AMENAZA TELEFÓNICA

Fecha Hora Duración
Lugar donde se recibe la llamada.....
Voz masculina..... Femenina..... Infantil.....

SI ES POSIBLE PREGUNTE LO SIGUIENTE

¿Cuándo estallará la bomba?
¿Dónde se encuentra colocada?
¿Qué aspecto tiene la bomba?
¿Qué desencadenará la explosión?.....
¿Colocó la bomba Vd. mismo?
¿Por qué, que pretende?
¿Pertenece a algún grupo terrorista?.....

TEXTO EXACTO DE LA AMENAZA

.....
.....

VOZ DEL COMUNICANTE

Tranquila Excitada Enfadada
Tartamuda Normal Jocosa
Fuerte Suave Susurrante
Clara Gangosa Nasal
Chillona Con acento provincial o autonómico.....
Si la voz le resulta familiar diga qué le recuerda o a quién se parece.....

SONIDOS DE FONDO

Ruidos de calle..... Maquinaria Música
Cafetería Oficina Animales.....
Cabina telefónica Conferencia

LENGUAJE DE LA AMENAZA

Correcto Vulgar Incoherente
Mensaje leído..... Grabado.....



OBSERVACIONES

.....
.....

DATOS DEL RECEPTOR DE LA AMENAZA

Nombre

Teléfono de contacto

NOTA: Solo si se dan con frecuencia estos incidentes, se valorará la posibilidad de disponer de un dispositivo de grabación telefónica a los solos efectos de activar en el momento en que se reciba una llamada amenazante.

Instrucciones de actuación.

- a) La operadora de centralita avisada inmediatamente, tras la recepción de la llamada, al Jefe de la Emergencia.

El Jefe de Emergencia, una vez declarada la emergencia, se dirigirá al centro de coordinación, para coordinar la emergencia de forma directa.

- b) El Jefe de la Emergencia lo notificará a la Policía y activa el “Nivel de Alarma 2” considerando la credibilidad del mensaje de inicio.
- c) El Jefe de Emergencia, siguiendo las instrucciones de los Cuerpos de Seguridad del Estado (Policía, Guardia Civil, etc.), asesorado por el Comité de Autoprotección si lo considerara oportuno, determinará el nuevo Nivel de Alarma y la acción a seguir:

- **No tomar acción alguna.**
- **Registrar sin evacuar**
- **Evacuar y registrar.**

- d) Los Equipos de Emergencia, con independencia de su papel a desempeñar en cuanto a una posible evacuación, colaborarán en todo momento con los miembros de los Cuerpos de Seguridad del Estado.
- e) Si algún miembro de los equipos de emergencia localiza un objeto sospechoso, **NO DEBERÁ TOCARLO**, lo comunicará al **CENTRO DE COORDINACIÓN** informando del mayor número de detalles (tamaño, forma, apariencia, ubicación) señalizando la zona y evitando la aproximación de otras personas



C. Actuaciones en caso de accidente o incidente medioambiental.

Se actuará según lo indicado en el Plan de Emergencias Ambientales del Sistema Sanitario Público de Andalucía.

Se realizarán reuniones entre responsables para que conozcan las líneas generales de coordinación, en cuanto a Equipos de Emergencias, comunicación, actuación, etc.

Según lo indicado en el referido plan, un Técnico de la UPRL participará en estas reuniones como miembro del Comité de Autoprotección.

D. Actuaciones en caso de accidente o incidente radiológico.

Se actuará según lo indicado en el Manual de Seguridad de la UGC de Diagnóstico por la Imagen.

Se realizarán reuniones entre responsables para que conozcan las líneas generales de coordinación, en cuanto a Equipos de Emergencias, comunicación, actuación, etc.

Según lo indicado en el referido plan, un Técnico de la UPRL participará en estas reuniones como miembro del Comité de Autoprotección.

6.2.3. Plan de evacuación

Objetivo: Determinar el conjunto de instrucciones y normas para el desalojo de la zona, planta o de todo el Edificio, en caso de **alarma local o general**.

Tipos de evacuación

Se desprende, por tanto, dos tipos de evacuación:

- **Evacuación parcial:** En caso de “**alarma local**” (**Emergencia Nivel 2**), cuando la emergencia sólo afecta a una zona y sólo es necesario el desalojo de la misma



para facilitar el trabajo al Equipo de Intervención. Es, por tanto, un desplazamiento fuera de la zona afectada.

- **Evacuación general:** En caso de “**alarma general**” (**Emergencia Nivel 2**), cuando se declara la situación de “emergencia general” porque puede afectar a todo el Edificio o la emergencia esta fuera de control, lo que obliga inexorablemente a evacuar el Edificio hacia el exterior.

Evacuación parcial

Corresponde llevar a cabo en caso de “**alarma local**”.

En una primera fase, una vez transmitida la alarma al Centro de Coordinación, mientras llega el Jefe de Intervención, el Equipo de Alarma y Evacuación de la zona, coordinarán el desplazamiento de las personas más próximas a la zona afectada.

Una vez llegue el Jefe de Intervención, evaluará la situación y determinará la zona que debe quedar desalojada que, salvo que la emergencia sea mínima, coincidirá con la zona donde esté localizada la situación de emergencia.

Desde el Centro de Coordinación de Emergencias, se movilizará al Equipo de Alarma y Evacuación del resto del centro, que se desplazarán de inmediato para llevar a cabo el desalojo de las personas “dependientes” y “asistidas” a la zona de seguridad que se les indique.

Todos los afectados se desplazarán o serán desplazados fuera de la zona, donde se les indique, si así lo solicita el Jefe de Intervención.

En la zona de seguridad donde se han desplazado, esperarán instrucciones de volver una vez controlada la emergencia. Solo el Jefe de intervención tendrá autoridad para declarar el “fin de la emergencia”.

Evacuación general

Corresponde llevar a cabo en caso de “**alarma general**”, cuando la emergencia esta fuera de control y puede afectar a todo el Edificio o parte de él pero de manera indiscriminada.



Solo el Jefe de emergencia, puede dar la orden para activar el **Plan de Evacuación general**. La orden será transmitida al Centro de Coordinación de Emergencias para que accione o ponga en funcionamiento el sistema de “alarma general”, para conocimiento de todos.

El Equipo de Alarma y Evacuación se movilizará para asumir las funciones específicas que a cada uno se le asigna en su zona asignada correspondiente en la que procederán al desalojo de las personas “dependientes” y “asistidas”

Todas las personas “válidas” que se encuentren en el interior deben salir por el itinerario marcado para su zona hasta el punto de reunión previsto en el exterior, siguiendo las instrucciones generales que se le indiquen.



Esquema general de los niveles de emergencia.

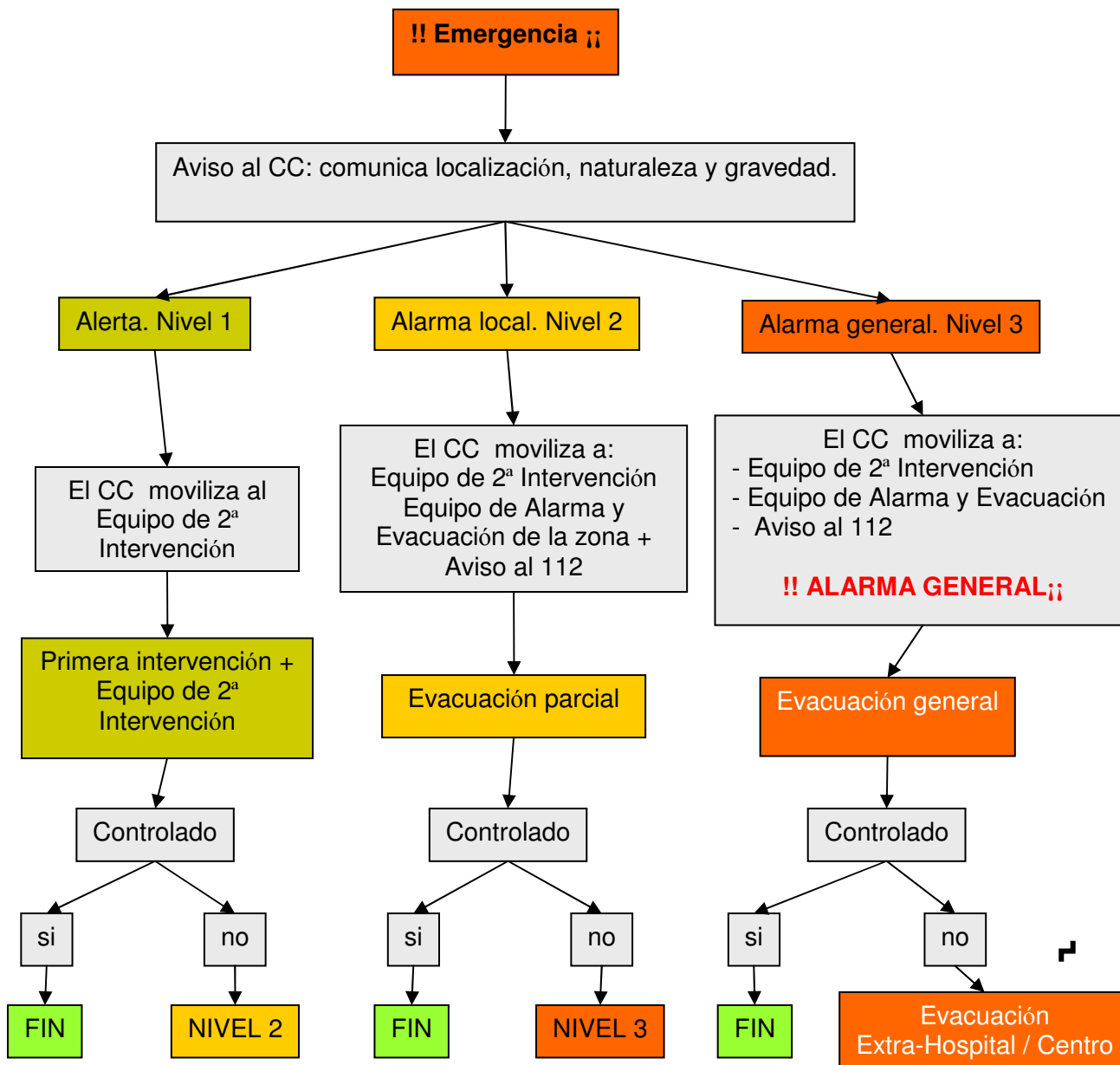



Esquema de sucesión de acciones en caso de emergencia por incendio y/o explosión.

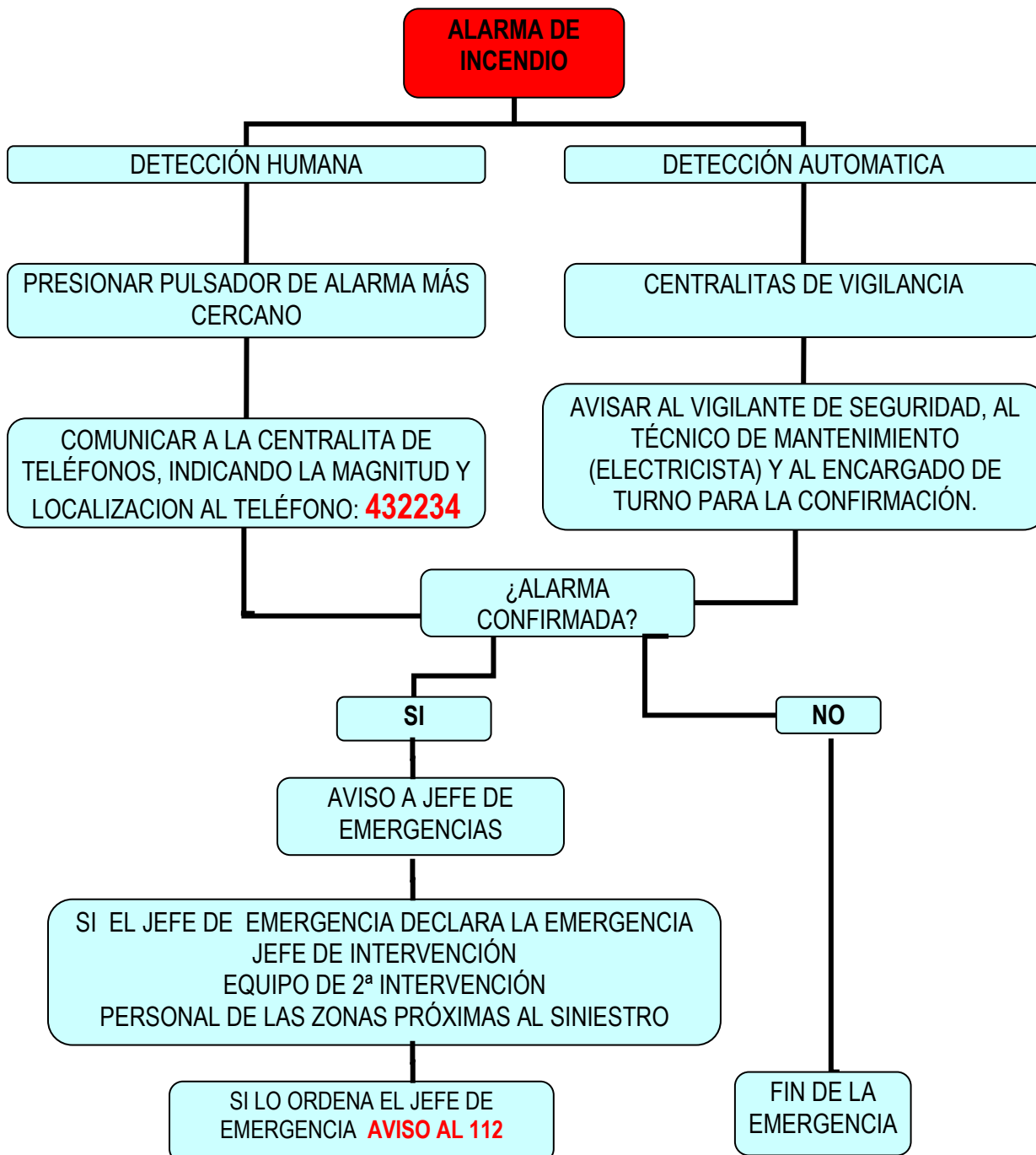



Actuación de los vigilantes de seguridad al recibir aviso de emergencia.

FUNCIONES DE LOS VIGILANTES DE SEGURIDAD

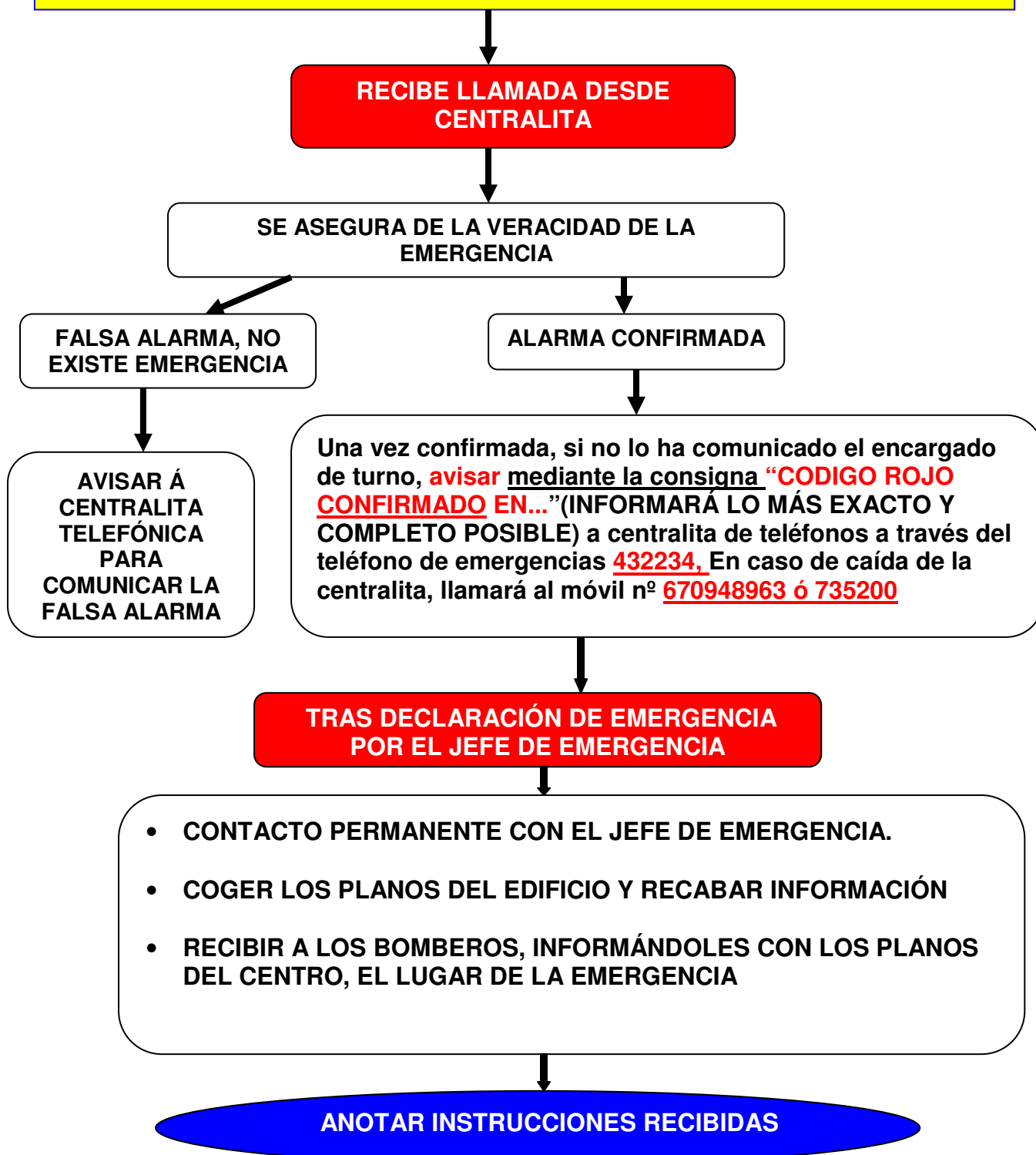



Actuación de los telefonistas al recibir aviso de emergencia.

FUNCIONES DE L@S TELEFONISTAS

CENTRAL DE ALARMAS AVISA DE UNA POSIBLE EMERGENCIA

UN TRABAJADOR, LLAMA A CENTRALITA AL TELÉFONO 432234 (SI HUBIERA CAÍDA DE LA CENTRALITA AL Nº 735200)

ASEGURARSE DE LA VERACIDAD LLAMANDO:

1. Vigilante de Seguridad teléfono nº **691789**
2. TEMEII (electricista) teléfono nº **670949**
3. Celador Encargado de Turno teléfono nº **756642**

FALSA ALARMA, NO EXISTE EMERGENCIA

ALARMA CONFIRMADA

**AVISAR AL PERSONAL DE LA EMPRESA MANTENEDORA DE LA PROTECCIÓN CONTRA INCENDIOS (VEOLIA) PARA REARMAR
 Teléfono nº **432228****

AVISARÁ, UTILIZANDO EL TELÉFONO EXCLUSIVO DE EMERGENCIAS 475150, MEDIANTE LA CONTRASEÑA "CÓDIGO ROJO CONFIRMADO EN..." LLAMANDO AL:

- JEFE DE EMERGENCIA
- JEFE INTERVENCIÓN
- EQUIPO DE SEGUNDA INTERVENCIÓN
 - Personal de Mantenimiento (Fontanero, Mecánico y calefactor si lo hubiera)
 - Personal de Seguridad
 - Personal de la empresa de Climatización VEOLIA teléfono nº **432228**
- **TRAS RECIBIR LA ORDEN DEL JEFE DE EMERGENCIA, AVISARÁ AL 112,**
- SEGUIRÁN LAS INSTRUCCIONES DEL JEFE DE EMERGENCIA

ANOTAR INSTRUCCIONES RECIBIDAS



Actuación del personal de mantenimiento al recibir aviso de emergencia.

FUNCIONES DEL PERSONAL DE MANTENIMIENTO

**AL RECIBIR LLAMADA DESDE
CENTRALITA (TEMEII ELECTRICISTA)**

SE DIRIGE AL LUGAR DE LA ALARMA Y SE
ASEGURA DE LA VERACIDAD DE LA MISMA

FALSA ALARMA, NO
EXISTE EMERGENCIA

ALARMA CONFIRMADA

AVISAR Á CENTRALITA
TELEFÓNICA PARA
COMUNICAR LA FALSA
ALARMA AL TELÉFONO
432234

Una vez confirmado, si no lo ha comunicado el encargado de turno, **avisar mediante la consigna "CODIGO ROJO CONFIRMADO EN..."** (INFORMARÁ LO MÁS EXACTO Y COMPLETO POSIBLE) a centralita de teléfonos a través del teléfono de emergencias **432234**. En caso de caída de la centralita, al móvil nº **677905200 ó 735200**.

**TRAS DECLARACIÓN DE EMERGENCIA
POR EL JEFE DE EMERGENCIA**

EL RESTO DEL PERSONAL DE MANTENIMIENTO, UNA VEZ AVISADOS POR CENTRALITA:

FONTANERO, MECÁNICO, CALEFACTOR (SI LO HUBIERA) Y
PERSONAL DE LA EMPRESA VEOLIA.

ACUDIRÁN A LA ZONA DEL SINIESTRO Y SE PONDRÁN A LAS ÓRDENES DEL JEFE DE INTERVENCIÓN, COLABORANDO ACTIVAMENTE, HASTA LA FINALIZACIÓN DE LA EMERGENCIA.

A LA ORDEN DEL JEFE DE INTERVENCIÓN LLEVARÁN A CABO :

- ACUDIRÁ AL CONTROL DE BOMBAS CONTRAINCENDIOS.
- CORTARÁ EL SUMINISTRO ELÉCTRICO DE LA ZONA SINIESTRADA.
- CORTARÁ EL SUMINISTRO DE GAS PROPANO.
- CORTARÁ EL SUMINISTRO DE GASES MEDICINALES.
- CIERRE DE VENTILACIÓN, CUANDO SEA POSIBLE, SERÁ PARCIAL.
- CORTE DE COMBUSTIBLES.
- CONTROL DEL GRUPO/S ELECTRÓGENO/S.
- AYUDARÁ EN LAS TAREAS DE EXTINCIÓN, EN SU CASO, TAMBIÉN COLABORARÁN CON LAS AYUDAS EXTERNAS (BOMBEROS) SI SON REQUERIDOS POR ESTOS.



6.3. Identificación y funciones de las personas y equipo.

Para toda situación de emergencia se establece un mando único y una organización jerarquizada para una mayor garantía de eficacia y seguridad en las intervenciones.

La estructura organizativa presenta las siguientes necesidades:

- ❑ Un Comité de Autoprotección.
- ❑ Jefe de Emergencia.
- ❑ Equipos de Emergencia:
 - Jefe de Intervención
 - Equipo de Primera Intervención (EPI)
 - Equipo de Segunda Intervención (ESI)
 - Equipo de Alarma y Evacuación
 - Equipo de Apoyo.
 - Centro de Coordinación de Emergencias.

Todo el personal recibirá una formación específica según lo recogido en el Capítulo 8.

A) Comité de autoprotección

Asume la máxima responsabilidad en la implantación y divulgación permanente del Plan.

Como máximo órgano, formado por personal Directivo y asesor, en su caso, tiene como misión:

- ✓ Dar su conformidad al PA presentado y garantizar su implantación.
- ✓ El seguimiento, mejora y actualización permanente.
- ✓ Analizar los simulacros, en su caso, los siniestros que se produzcan.
- ✓ Planificar la ejecución de las medidas correctoras.

Se reunirán cada seis meses como mínimo para revisar actuaciones planificadas, nuevas mejoras, incidentes que se hayan producido, incorporaciones, etc.



Será convocado por el Jefe de Emergencia, como órgano asesor, cuando las circunstancias de la emergencia así lo requieran.

B) Jefe de emergencia.

Será responsable único, con autoridad y capacidad de gestión para activar el Plan, de acuerdo con lo establecido en el mismo, declarando la correspondiente situación de emergencia, notificando a las autoridades competentes de Protección Civil, informando al personal, y adoptando las acciones inmediatas para reducir las consecuencias del accidente o suceso.

Nota: Una vez declarada la emergencia, se dirigirá a centralita telefónica (centro de coordinación de comunicaciones)

- **En situación de emergencia**, es responsable de dirigir las operaciones que deberán llevar a cabo los equipos de emergencias:
 - ✓ Declara la situación de “emergencia”.
 - ✓ Gestionar los niveles de emergencias.
 - ✓ Ordena la ejecución del Plan de Evacuación.
 - ✓ Pide ayuda exterior u ordena a centralita telefónica que se solicite.
 - ✓ Declara el fin de la situación de emergencia.

C) Equipos de Emergencias

Los Equipos de Emergencias estarán constituidos por personas especialmente instruidas para desempeñar las distintas funciones previstas en el Plan de Autoprotección.

Las personas que forman parte como miembros de los equipos de emergencias son designadas en función del puesto de trabajo que desarrollan, es decir, que las funciones y obligaciones están vinculadas al puesto de trabajo que realizan.

Todos los componentes de los Equipos de Emergencias reciben la formación y el adiestramiento necesarios para poder tener la respuesta prevista en el Plan de Autoprotección.

Sus componentes o miembros se agrupan en tres equipos, ya que el equipo de 1ª intervención, no es un equipo como tal, pudiendo ser cualquier trabajador (al descubrir y comunicar una situación de emergencia):

- **Equipo de Intervención.**



- ❑ **Equipo de Alarma y Evacuación.**
- ❑ **Equipo de Apoyo.**

Además de las funciones específicas de intervención, alarma y evacuación y apoyo, con carácter general deberán estar formados e informados:

- ▶ Conocer los riesgos generales y particulares correspondientes a las distintas zonas de la planta.
- ▶ Comunicar las anomalías que observen y verificar que sean subsanadas.
- ▶ Conocer las instalaciones, los medios de protección, los primeros auxilios y sus normas de empleo y uso.
- ▶ Cumplir las funciones específicas asignadas a cada uno de los equipos.

C.1. Jefe de de Intervención

Es la persona que asume la máxima responsabilidad técnica de las acciones contra el siniestro, hasta la llegada de los servicios de apoyo externo. Coordinando los equipos de intervención para optimizar las actuaciones sobre las causas y consecuencias derivadas de la emergencia y conseguir su control.

En contacto con el Jefe de Emergencias, le informa de la situación y solicita las necesidades que se le presentan.

Colabora con los Servicios Externos, informándoles y proporcionándoles cuanto precisen de los medios de protección disponibles.

C.2. Equipo de Primera Intervención (EPI)

En la fase de primera intervención será el propio personal del servicio, quienes asuman las intervenciones propias de los equipos de primera intervención hasta la llegada del Jefe de Intervención.

Tendrán como funciones básicas:

- Avisar al Centro de Coordinación a través del Teléfono: 432234 y/o del pulsador, si detecta una emergencia, en caso de caída de la centralita, al móvil número 677905200 ó 735200.



- Impedir actuaciones que constituyan un riesgo.
- Conocer y mantener accesibles las vías de evacuación y salida.
- Conocer las instalaciones de lucha contra incendio y primeros auxilios así como su manejo. Informando de las deficiencias que perciba.
- Actúa con extintor adecuado sin exponerse físicamente.
- Si no lo extingue avisa al Centro de Coordinación para aviso a ESI.
- Evita propagación del incendio cerrando puertas y ventanas.
- Colaborar como equipo de ayuda y evacuación cuando finalice su cometido como EPI.
- Colaborar en el restablecimiento del servicio.

C.3. Equipo de Segunda Intervención (ESI)

Representa la máxima capacidad extintora, hasta la llegada de los Bomberos. Tienen como misiones:

- Extinción de incendios e intervención por fuga de gases con los medios más adecuados, hasta la llegada de los servicios de extinción exteriores.
- Recibirá las órdenes del jefe de Intervención, sobre el desarrollo de la emergencia
- Colaborar con la ayuda externa.
- Separación de materiales combustibles o inflamables, líneas de gas, etc. que se encuentren en las inmediaciones de la zona afectada.
- Participar con los equipos de evacuación y apoyo.
- Asegurar la no propagación del incendio cerrando puertas y ventanas.

El personal que desempeñara las funciones de ESI estará formado por:

- Turno de Mañana
- Resto de Turnos



C.4. Equipo de Alarma y Evacuación (EAE)

Tendrán como funciones básicas:

- Establecer los criterios de salvamento y evacuación de los usuarios
- Coordinar a los voluntarios que se ofrezcan en las tareas de salvamento, si fuese necesario.
- Comprobar la accesibilidad de las vías de evacuación.
- Cuando se reciba, dar la orden de evacuación, señalando el camino.
- Comprobar que no queda nadie en el área, no volviendo bajo ningún concepto a la zona ya evacuada.
- Dejar constancia de las zonas evacuadas.
- Dirigirse al punto de reunión controlando las ausencias una vez se haya realizado la evacuación

El personal presente en cada turno, actuará como EAE, cuando así se lo indique el Jefe de Intervención.

C.5. Equipo de Apoyo.

Forman este equipo, el Servicio de Mantenimiento que no forma parte de los Equipos de Segunda Intervención, así como los vigilantes de Seguridad. Tendrán la misma capacitación que aquellos. Sus funciones son básicamente las siguientes:

Servicio de Mantenimiento:

Recibido aviso alarma parcial o general, procederán a:

- Cortar paso de gases del área afectada o total (si lo ordena el Jefe de Intervención y previa consulta al Supervisor de la zona afectada o al Supervisor de Guardia)



- Cortar suministro combustible calderas
- Parar climatizadores, grupos y tomas de refrigeración
- Cortar suministro eléctrico por sectores conforme sea necesario
- Paralizar ascensores y montacargas y activar según instrucciones del Jefe de Intervención.
- Mantener operativo los grupos electrógenos y el sistema de extinción por agua.
- Conocer su actuación específica dentro del Plan de Emergencia

Vigilantes de Seguridad:

Recibido aviso de alarma parcial o general procederán a:

- Contacto permanente con el Jefe de Emergencia.
- Coger los planos del edificio y recabar información.
- Controlar y permeabilizar los accesos y vías perimetrales, para garantizar la intervención de las ayudas externas.
- Recibir a los bomberos, informándoles con los planos del centro, el lugar de la emergencia.

C.6. Centro de Coordinación de Emergencias

El Centro de Coordinación de Emergencias estará situado en centralita telefónica del Hospital, donde se reciben las llamadas de alarma y desde donde se movilizarán los recursos necesarios para el control de la Emergencia.

Tiene como función principal atender y transmitir las consignas generadas según el esquema de actuación en caso de emergencia, dando prioridad a ésta sobre sus funciones habituales.

El Jefe de Emergencia al declarar la emergencia, se dirigirá a la centralita telefónica, y coordinará la emergencia desde allí.



6.4. Identificación de las personas involucradas en la “Organización de Emergencia”.

Cadena de mando

EQUIPO DE INTERVENCIÓN TURNO DE MAÑANA (DÍAS LABORABLES)

| NOMBRE | CARGO | TELÉFONO | OBSERVACIONES |
|--|--------------------------------------|------------------|---------------------------------|
| MIGUEL ÁNGEL ORTIZ DE VALDIVIELSO | DIRECCIÓN GERENCIA | 432063 | JEFE DE EMERGENCIA |
| JOSÉ MARÍA MATEOS GAUTIER | DIRECCIÓN ECONÓMICA ADMIVA Y DE SSGG | 432242 | JEFE DE EMERGENCIA (Suplente) |
| PABLO BUENO CHOMÓN | SUBDIRECCIÓN ECONÓMICA | 691800 | JEFE DE EMERGENCIA (Suplente) |
| JOSÉ LUIS BARRAGÁN RUBIA | JEFE DE SERVICIO DE MANTENIMIENTO | 736317 | JEFE DE INTERVENCIÓN |
| FRANCISCO JESÚS REGUERA GIL | INGENIERO TÉCNICO | 692172 | JEFE DE INTERVENCIÓN (Suplente) |
| RESPONSABLE DE MANTENIMIENTO | MAESTRO INDUSTRIAL | 692171 753331 | JEFE DE INTERVENCIÓN (Suplente) |
| JUAN MANUEL GUERRERO GALÁN | JEFE DE PERSONAL SUBALTERNO | 432169 735215 | EQUIPO DE ALARMA Y EVACUACIÓN |
| RESPONSABLE DEL ÁREA AFECTADA | RESPONSABLE DEL ÁREA AFECTADA | | EQUIPO DE ALARMA Y EVACUACIÓN |
| JEFE DE SEGURIDAD | JEFE DE SEGURIDAD | 691789 | EQUIPO DE INTERVENCIÓN |
| VIGILANTE DE SEGURIDAD | VIGILANTE DE SEGURIDAD | 432225 | EQUIPO DE INTERVENCIÓN |
| T.E. MANT. TURNO ELECTRICISTA (MAÑANA) | ELECTRICISTA (MAÑANA) | 670949 | EQUIPO DE INTERVENCIÓN |
| T.E. MANT. TURNO MECÁNICO (MAÑANA) | MECÁNICO (MAÑANA) | 671293 | EQUIPO DE INTERVENCIÓN |
| T.E. MANT. TURNO FONTANERO (MAÑANA) | FONTANERO (MAÑANA) | 671289 | EQUIPO DE INTERVENCIÓN |
| T.E. MANT. TURNO CALEFACTOR (MAÑANA) | CALEFACTOR (MAÑANA) | 670734 | EQUIPO DE INTERVENCIÓN |



EQUIPO DE INTERVENCIÓN TURNO DE TARDE/NOCHE Y SÁBADOS, DOMINGOS Y FESTIVOS

| NOMBRE | CARGO | TELÉFONO | OBSERVACIONES |
|-------------------------------|----------------------------|---------------------|--|
| JEFE DE GUARDIA | JEFE DE GUARDIA | 735194 | DIRECTOR DE EMERGENCIA JEFE DE EMERGENCIA |
| SUPERVISOR/A DE GUARDIA | SUPERVISOR/A DE GUARDIA | 735196 | JEFE DE INTERVENCIÓN |
| SUPERVISOR/A DE GUARDIA | SUPERVISOR/A DE GUARDIA | 735196 | EQUIPO DE ALARMA Y EVACUACIÓN |
| CELADOR ENCARGADO DE TURNO | CELADOR ENCARGADO DE TURNO | 956032169 756642 | EQUIPO DE ALARMA Y EVACUACIÓN |
| VIGILANTE DE SEGURIDAD | VIGILANTE DE SEGURIDAD | 432225 691789 | EQUIPO DE INTERVENCIÓN |
| T.E. MANT. TURNO ELECTRICISTA | T.E. TURNO ELECTRICISTA | 670949 | EQUIPO DE INTERVENCIÓN |
| T.E. MANT. TURNO MECÁNICO | T.E. TURNO MECÁNICO | 671293 | EQUIPO DE INTERVENCIÓN |
| T.E. MANT. TURNO FONTANERO | T.E. TURNO FONTANERO | 671289 | EQUIPO DE INTERVENCIÓN |

Cadena de mando organigrama:

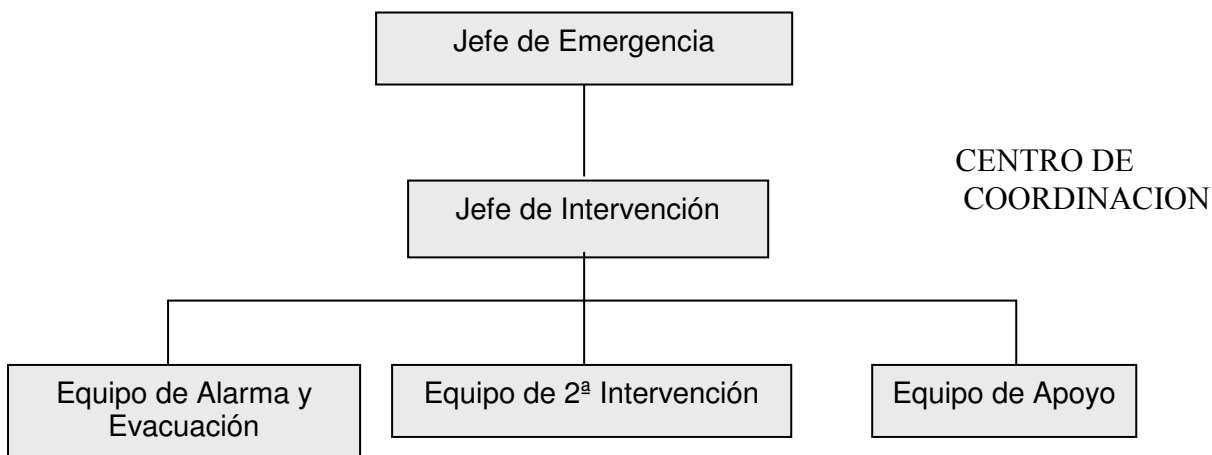



Servicio Andaluz de Salud
CONSEJERÍA DE SALUD Y FAMILIAS
Área de Gestión Sanitaria Jerez, Costa Noroeste y Sierra de Cádiz

**PLAN DE
AUTOPROTECCIÓN
N.B.A. R.D. 393/2007**

DOCUMENTO
CODDOC: DOC18-01
CODPRO: PRO0018
REVISIÓN: 1
FECHA: 12/02/10
Página 148 de 210

Documento IV. IMPLANTACIÓN



Capítulo 7 Integración del Plan de autoprotección en otros de ámbito superior.

7.1. Protocolo de notificación de la emergencia.

La notificación interna de una emergencia se realizara según lo señalado para cada tipo de emergencia en el apartado 6.2

La solicitud de ayuda externa y notificación de emergencias se efectuará cuando el Jefe de Emergencia lo ordene, llamando al 112 Centro de Coordinación de Emergencias (CECEM), siguiendo los modelos que deberá elaborar el Comité de Autoprotección del Hospital.

Deben redactarse modelos de comunicados para cada tipo de riesgo, nivel y Fase de Emergencia, ajustándose como mínimo al siguiente modelo:

Una vez informado de estos aspectos responderemos a los requerimientos que se nos requiera por parte del 112



**MODELO DE NOTIFICACION DE UN ACCIDENTE TIPIFICADO EN EL PLAN DE
AUTOPROTECCIÓN Y SOLICITUD DE AYUDA EXTERNA**

Fecha/Hora: _____ / _____

Comunicado del Hospital/Centro ⁽¹⁾

Les habla ⁽²⁾ _____ como ⁽³⁾ _____
con nº de tlf: _____ ext: _____ comunica que:

Se ha producido un/a :(accidente, evento, situación de emergencia) de: ⁽⁴⁾ _____

a las __: __ h. del día de hoy en ⁽⁵⁾ _____

Descripción del evento ⁽⁶⁾: _____

Los efectos previstos / producidos son ⁽⁷⁾ _____

Las medidas de apoyo necesarias para el control del evento son: _____

Las medidas de emergencia adoptadas en la actualidad son las señaladas en el Plan de Autoprotección del Hospital: _____

Hasta este momento se han producido/ no se han producido/ no se puede confirmar si hay víctimas.

Notas: ⁽¹⁾ Nombre del servicio/ empresa que notifica la emergencia.

⁽²⁾ Nombre de la persona que efectúa la comunicación.

⁽³⁾ Cargo de la persona que efectúa la comunicación.

⁽⁴⁾ Indicar concretamente el tipo de emergencia, accidente o evento, etc...

⁽⁵⁾ Localización del mismo.

⁽⁶⁾ Fenómeno, graduación y descripción.

⁽⁷⁾ Datos disponibles sobre efectos directos o indirectos a corto, medio o largo plazo.



7.2. Coordinación entre el Comité de Autoprotección y la Dirección del Plan de Protección Civil donde se integre el Plan de Autoprotección.

La coordinación con la “ayuda externa” será a través de una persona delegada por el Comité de Autoprotección con la Dirección del Plan de Emergencias Municipal, Comarcal o Provincial que corresponda.

En todo caso, una vez llegue la “ayuda externa” serán los responsables de esta los que dirijan los trabajos de intervención y el personal del Edificio debe ponerse a las órdenes de estos.

Los aspectos de la cooperación son: **Coordinación operativa** y **Coordinación de la información** de la emergencia.

7.2.1. Coordinación operativa, de los procedimientos de actuación ante emergencias

En relación a los Planes de Autoprotección, éstos tendrán los criterios y procedimientos establecidos en los mismos garantizando, en todo caso, su coherencia e integración en el marco establecido por el Plan Territorial de Emergencias de la Comunidad Autónoma de Andalucía.

Cuando una situación de emergencia pueda generar un riesgo de ámbito superior al propio de la actividad, el Plan Territorial de Emergencias establece para los distintos órganos que componen su estructura, las actuaciones que deben ejecutar en función de la gravedad, el ámbito territorial, los medios y los recursos a movilizar.

Fases que se contemplan:

1. **Preemergencia:** cuando se procede a la alerta de los servicios Operativos municipales y medios provinciales, ante un riesgo previsible que podría desencadenar una situación de emergencia.
2. **Emergencia Local:** cuando para el control de la emergencia se procede a la movilización de Servicios Operativos Municipales, que actúan de forma coordinada. La Dirección de esta fase corresponde a la persona titular de la alcaldía o autoridad competente local.



3. **Fase de Emergencia Provincial:** Cuando para el control de la emergencia, se requiere la movilización de alguno o todos los Grupos de Acción, pudiendo estar implicados medios supraprovinciales de forma puntual. La Dirección de esta fase corresponde a la persona titular de la Delegación Provincial del Gobierno de la CCAA en la respectiva provincia.
4. **Fase de emergencia Regional:** cuando superado los medios y recursos de una provincia, se **requiere** para el control de la emergencia, la activación total del Plan de Emergencias Territorial de la CCAA que corresponda. La Dirección de esta fase corresponde a la persona titular de La consejería de Gobernación y Justicia.
5. **Declaración de Interés Nacional:** Cuando la evolución o gravedad de la emergencia así lo requiera, la Dirección del Plan podrá proponer al Gabinete de Crisis la solicitud de declaración de Interés Nacional, ésta corresponde al Ministerio del Interior. La dirección y coordinación corresponderá a la Administración General del Estado.

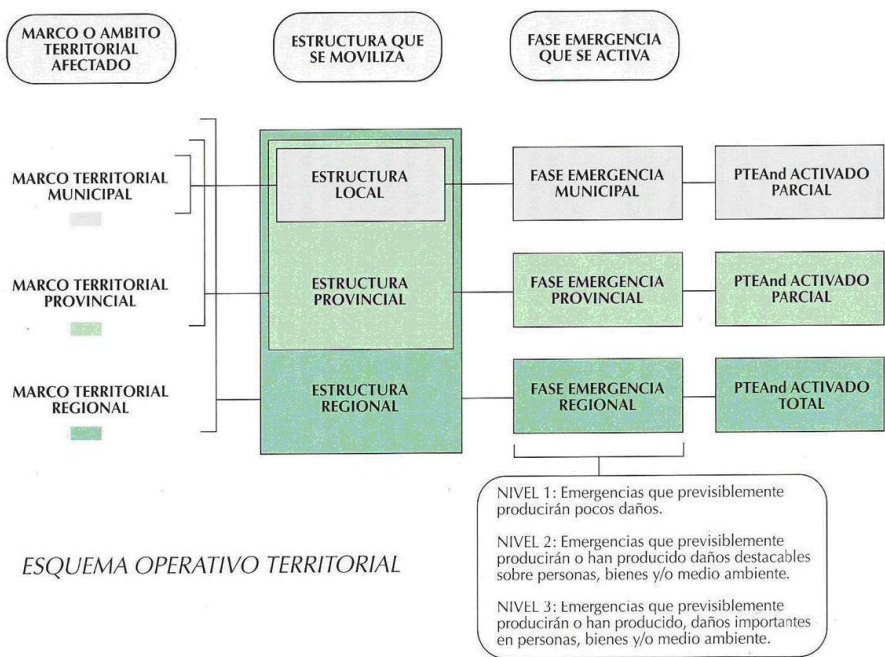

Esquema ilustrativo de las distintas fases que podrían presentarse según el Plan Territorial de Emergencias de Andalucía (PTEAnd)



7.2.2. Coordinación de la información de la emergencia, cuando ésta puedan provocar un riesgo físico y/o alarma social en la comunidad.

Por ello es recomendable elaborar un Documento de Comunicación de Crisis (DCC), bajo la responsabilidad del Comité de Autoprotección del Hospital/Centro, para proporcionar la información que pueda solicitar Protección Civil, CECOPAL y/o CECEM.

- **Guía para la elaboración de un Documento de Comunicación de Crisis (DCC)**

Es un sistema de gestión del flujo informativo que permite al Hospital/Centro atravesar períodos críticos derivados de las situaciones de emergencia y coordinarse de forma adecuada con los responsables de otros Planes de Protección Civil de ámbito superior.

Su elaboración será responsabilidad del Comité de Autoprotección.

Debe garantizar, como mínimo, la información necesaria y suficiente para:

- La transmisión de información a autoridades, organismos implicados.
- La información a la población.
- Que el CECEM pueda activar los distintos niveles de emergencia.
- La notificación del fin de la emergencia y desactivación del Plan
- La gestión de la post emergencia

Incluyendo, al menos, los siguientes apartados:

- Información Básica sobre el Hospital/Centro
- Funciones de cada uno de los miembros del Comité de Autoprotección en "Crisis" derivada de una emergencia
- Impresos/modelos de comunicación a ayudas externas, usuarios, profesionales, población, etc.
- Listado de personas "clave" para contactar
- Cuestionario o preguntas mas frecuentes que habrá que responder
- Gestión de la post-emergencia

El Centro/Hospital asume estratégicamente que ante una situación de crisis, deberá comunicar a la comunidad de forma coordinada con otras autoridades, qué está sucediendo, y cómo está actuando, demostrando una actitud responsable, y evitando en todo momento la alarma social.



7.3. Formas de colaboración de la organización de autoprotección con los planes y las actuaciones del sistema público de protección civil

En este apartado se establece la colaboración entre la organización de Autoprotección del Hospital / Centro y el sistema público de Protección Civil.

La colaboración debe ser bidireccional y como ejemplo pueden citarse las siguientes:

- De Protección Civil con el Hospital/Centro:
 - Asesoramiento en la implantación.
 - Colaboración en la formación, tanto teórica como práctica.

Del Centro/Hospital con Protección Civil:

- Inspecciones del Centro/Hospital para conocerlo.
- Conocimiento de los equipos instalados en el mismo.
- Participación en los simulacros para lograr una coordinación efectiva.

Capítulo 8 Implantación del Plan de Autoprotección.

La implantación del Plan de Autoprotección tiene por objeto la puesta en funcionamiento del mismo y se debe llevar a cabo con el siguiente programa de actuaciones:

- **Constituir formalmente el Comité de Autoprotección.** El Director-Gerente, máximo responsable del Hospital / Centro, convocará a los miembros seleccionados a la **reunión de constitución** del Comité de Autoprotección. En ella, se levantará un ACTA DE CONSTITUCIÓN para dejar constancia documental o “registro” en donde todos los asistentes se dan por enterado y aceptan las obligaciones y deberes que se les asignan.

A partir de este momento, el Comité de Autoprotección se reunirá como mínimo anualmente, o cuando se acuerde para garantizar la mejora permanente del PA y su eficacia. Será responsabilidad del **Comité de Autoprotección**, la elaboración del documento de comunicación en crisis.

- **Presentación del Plan de Autoprotección al Comité de Autoprotección y al Comité de Seguridad y Salud**, con carácter previo a su implantación.
- **Designación de los componentes de los Equipos de Emergencia** previstos en el PA.



- **Sesiones informativas para todo el personal** (ver apartado 8.3).
- **Sesiones de formación, instrucción y adiestramiento para los componentes de los Equipos de Emergencia.** (Ver apartado 8.2)

8.1. Responsable de la implantación

El Director Gerente, es el máximo responsable en la implantación y divulgación permanente del P.A., bien como Presidente o delegando en otro Directivo del Centro, la Presidencia del Comité de Autoprotección.

8.2. Programa de formación y capacitación del personal con participación activa en el Plan de Autoprotección.

- La Unidad de Prevención de Riesgos Laborales determinará la duración, contenido y metodología de los diversos cursos de formación y capacitación de los diferentes equipos emergencias en función de las responsabilidades y riesgos generales del centro y específicos de las tareas a los que estén expuestos los trabajadores.
- Los componentes de los equipos de emergencia recibirán sesiones formativas en orden a mejorar sus conocimientos y poder desempeñar las funciones que se le han asignado.
- Los equipos de segunda intervención recibirán una formación teórica – práctica, adecuada y suficiente, con el siguiente contenido y duración:

| | Materia a impartir | Tiempo |
|----------------|--|---------------|
| Teórico | Sesión 1: Introducción | 60 min. |
| | <ul style="list-style-type: none"> - El riesgo de incendio y/o explosión. - Accidente e incidente medioambiental - Accidente e incidente radiológico | |
| | Sesión 2: Plan de Emergencia | 60 min. |
| | <ul style="list-style-type: none"> - Estructura operativa de actuación - Instrucciones en caso de alarma: Plan de alarma - Instrucciones de intervención: Plan de intervención - Instrucciones en alarma general: Plan de evacuación | |
| | Sesión 3: Medios de Protección | 60 min. |



| | | |
|-----------------|---|---------|
| | <ul style="list-style-type: none"> - Factores determinantes del riesgo - Métodos y procedimientos de extinción - Extintores portátiles - Instalación de Bocas de Incendio Equipada - Sistema de detección y alarma | |
| Práctico | <ul style="list-style-type: none"> - Manejo de extintores - Utilización de BIE | 90 min. |

8.3. Programa de formación e información de todo el personal

Dado que las acciones personales que no implican una práctica diaria o periódica – como las asignadas a ciertas personas en el Plan de Autoprotección están expuestas a caer en el olvido, el **Plan de formación** del personal en general es fundamental.

Se desarrollarán sesiones informativas de carácter general y periódicas, adecuadas y suficientes al destinatario, por el medio que se considere adecuado, para dar a conocer los aspectos fundamentales e instrucciones generales, así como para comunicar los cambios y mejoras que se hayan introducido en el PA. Esta información se hará extensible al personal de nueva incorporación, empresas externas (según PRO-02 Contratas y coordinación de actividades empresariales) y usuarios.

- ✓ Objetivos del Plan de Autoprotección
- ✓ Instrucciones a seguir en caso de Alarma.
- ✓ Instrucciones a seguir en los distintos supuestos de emergencia.
- ✓ Instrucciones a seguir en caso de ALARMA GENERAL o evacuación.

8.4. Programa de información general para los usuarios

Se dispondrán de **carteles con consignas** para informar a los usuarios y visitantes del Hospital / Centro sobre actuaciones de prevención de riesgo y/o comportamiento a seguir en caso de emergencia.

Todos los usuarios deben recibir información general con las matizaciones correspondientes a sus características o relación con el Hospital / Centro.

Se consideran usuarios del Hospital / Centro:

- ✓ Las personas hospitalizadas
- ✓ Las personas que asisten a consulta, familiares y visitantes



Los usuarios dispondrán de carteles con la información precisa, aprobada por el Comité de Autoprotección y elaborada expresamente para dar a conocer las instrucciones y las medidas de seguridad, así como un plano orientativo de su situación con la localización de los medios de protección y de salida.

8.5. Señalización y Normas de actuación.

Se dispondrán de señales o pictogramas y planos de “Ud esta aquí”, con la descripción de las Instrucciones de actuación de carácter general a tener en cuenta en caso de emergencia:

Fundamentalmente serán objeto de señalización:

- Las vías de evacuación y salidas.
- Itinerario de salida más próximo que corresponde a su área.
- La localización de los medios de detección, alarma y extinción disponibles.

Se ubicarán en consultas, habitaciones de hospitalización y salas de espera, la señalización y normas de actuación.

8.6. Programa de dotación y adecuación de medios materiales y recursos.

Tras el análisis y evaluación por parte de la UPRL, de los diferentes elementos e instalaciones del Hospital/Centro, así como la normativa aplicable, se recoge en la planificación preventiva (PRO0010 del Sistema de Gestión de Prevención del SAS) derivada de la evaluación de riesgos, las acciones preventivas necesarias.

Se informará al Comité de Autoprotección de los resultados de la planificación preventiva derivadas del análisis recogido en el párrafo anterior



Capítulo 9 Mantenimiento de la eficacia y actualización del Plan de Autoprotección.

9.1. Programa de reciclaje de formación e información

Se programarán cursos reciclaje, dirigidas a toda la estructura organizativa de emergencias, seguirán los criterios de duración, contenido y metodología establecidos en el párrafo primero del apartado 8.2 de este manual.

Se llevará un registro de asistencia y capacitación de todos los asistentes según PRO0023.

El Plan Anual de Formación Continuada del Centro/Hospital incluirá los cursos de formación derivados de este Plan de Autoprotección y aprobadas en el Comité de Autoprotección para el mantenimiento de la eficacia del Plan, mediante:

- Formación de reciclaje del personal con participación activa en el Plan de Autoprotección.
- Formación al personal de nueva incorporación.

9.2. Programa de sustitución de medios y recursos

Todos los medios y recursos de que dispone el Hospital/Centro para la protección contra incendios se revisarán periódicamente y se mantendrán en base a los procedimientos implantados para ello por el Servicio de Mantenimiento, indicados en el capítulo 5.

Cuando derivado del avance tecnológico, revisiones periódicas, actualización legislativa, auditorias, inspecciones de seguridad, inspecciones reglamentarias (O.C.A.), investigación de accidentes o simulacros se actuara de acuerdo con el apartado 8.6.

9.3. Programa de ejercicios y simulacros

La realización de simulacros periódicos, tendrá como objetivos, la verificación y comprobación de:

- La eficacia de la organización de respuesta ante una emergencia.
- La capacitación del personal adscrito a la organización de respuesta.
- El entrenamiento de todo el personal de la actividad en la respuesta frente a una emergencia.
- La suficiencia e idoneidad de los medios y recursos asignados.
- La adecuación de los procedimientos de actuación.



El simulacro se realizara de acuerdo con un supuesto previamente diseñado y se evaluará:

1. **Entrenamiento** de los componentes de los equipos de emergencia.
2. **Detección** de posibles circunstancias, no tenidas en cuenta en el desarrollo del plan de actuación, o anomalías en el desarrollo de las instrucciones recibidas.
3. **Comprobación** del correcto funcionamiento de los medios de protección
4. **Control de tiempos**, tanto de evacuación como de intervención de los equipos de emergencia y de los Servicios de Bomberos.

Se programará la realización de simulacros periódicos, **al menos una vez al año**. Finalizado cada ejercicio, la U.P.R.L. elaborará un informe, quien lo presentará ante el Comité de Autoprotección, en el que se deben recoger, al menos, los siguientes puntos:

- Personal que ha intervenido con indicación de su función o rol: componente de equipo de emergencia, observador-evaluador, rol de paciente, etc.
- Cronología del ejercicio: indicación en orden cronológico de las actuaciones que se suceden en el desarrollo del simulacro.
- Conclusiones: con las propuesta de mejoras y aportaciones de los observadores-evaluadores

9.4. Programa de revisión y actualización de toda la documentación del PA.

El Plan de Autoprotección será **objeto de revisión** cada tres años y, no obstante, siempre que se dé alguna de las siguientes circunstancias:

- Deficiencias que se observan a partir de la realización de simulacros o bien derivadas de informes de investigación de situaciones de emergencia y/o incidentes que se presenten.
- Modificaciones de la legislación vigente o de la reglamentación de orden interno, en relación con la seguridad.
- Obras de reforma o modificaciones de uso de dependencias, instalaciones, etc.
- Modificaciones que afecten a los Equipos de Emergencias.



9.5. Investigación de incidentes y accidentes que se produzcan.

Los incidentes relevantes y los accidentes que se produzcan en el Hospital / Centro son una fuente de revisión y mejora indudable, por ello, todo tipo de situaciones de emergencia cualquiera que sea su grado – conato de emergencia, emergencia local y emergencia general- debe ser objeto de una investigación que fundamentalmente tenga como objetivos:

- Analizar las causas que posibilitan su origen, desarrollo y consecuencia.
- Analizar el comportamiento de las personas y de los equipos de emergencia.
- Analizar las condiciones de empleo y uso de los medios e instalaciones de protección y su eficacia.
- Proponer las medidas correctoras y/o las mejoras de las condiciones de seguridad y de aplicación del Plan de Emergencia y Evacuación.

El informe será redactado por la UPRL en colaboración con el Jefe de Emergencias y con el Jefe de Intervención y presentado al Comité de Autoprotección.

Todos los incidentes y situaciones de emergencia que se produzcan, cualquiera que sea el grado, deberá ser descrita y registrada en un “**Libro de registro de incidencias**” previsto especialmente para ello. Con la descripción se incluirá la fecha, hora y lugar donde se produjo.

9.6. Programa de auditorías e inspecciones

Una auditoria consiste en asegurarse que la organización, los procesos y procedimientos establecidos son adecuados al sistema de gestión de seguridad.

Las inspecciones son revisiones parciales de un equipo, una instalación o de un sistema de organización.

Para garantizar la fiabilidad y mantenimiento del PA se planificarán auditorías e inspecciones periódicas, pudiendo ser internas y/o externas según el alcance y objetivo.

Los resultados se informarán en el Comité de Autoprotección quedando custodiada en la UPRL.



Servicio Andaluz de Salud
CONSEJERÍA DE SALUD Y FAMILIAS
Área de Gestión Sanitaria Jerez, Costa Noroeste y Sierra de Cádiz

**PLAN DE
AUTOPROTECCIÓN
N.B.A. R.D. 393/2007**

DOCUMENTO
CODDOC: DOC18-01
CODPRO: PRO0018
REVISIÓN: 1
FECHA: 12/02/10
Página 161 de 210

Documento V. Anexos.



Anexo I. Directorio de comunicación.

Directorio de Ayuda Externa

Bomberos de Jerez



080 – 956 31 76 65

Policía Municipal



092 – 956 14 99 00

Guardia Civil Tráfico
y Seprona



956 33 03 62

Protección Civil



956 14 98 60



607 14 51 56



666 71 71 24

Policía Nacional



091 – 956 32 60 73



Teléfono de emergencias

112



ANEXO II: FORMULARIOS PARA LA GESTION DE EMERGENCIAS

A) MODELO DE NOTIFICACION DE UN ACCIDENTE TIPIFICADO EN EL PLAN DE AUTOPROTECCIÓN Y SOLICITUD DE AYUDA EXTERNA

Fecha/Hora: _____ / _____

Comunicado del Hospital/Centro ⁽¹⁾

Les habla ⁽²⁾ _____ como ⁽³⁾ _____
con nº de tlf: _____ ext: _____ comunica que:

Se ha producido un/a :(accidente, evento, situación de emergencia) de: ⁽⁴⁾ _____

a las __:__ h. del día de hoy en ⁽⁵⁾ _____

Descripción del evento ⁽⁶⁾: _____

Los efectos previstos / producidos son ⁽⁷⁾ _____

Las medidas de apoyo necesarias para el control del evento son: _____

Las medidas de emergencia adoptadas en la actualidad son las señaladas en el Plan de Autoprotección del Hospital: _____

Hasta este momento se han producido/ no se han producido/ no se puede confirmar si hay víctimas.

Notas: ⁽¹⁾ Nombre del servicio/ empresa que notifica la emergencia

⁽²⁾ Nombre de la persona que efectúa la comunicación

⁽³⁾ Cargo de la persona que efectúa la comunicación

⁽⁴⁾ Indicar concretamente el tipo de emergencia, accidente o evento, etc...

⁽⁵⁾ Localización del mismo

⁽⁶⁾ Fenómeno, graduación y descripción.

⁽⁷⁾ Datos disponibles sobre efectos directos o indirectos a corto, medio o largo plazo



B) FORMULARIO DE AMENAZA TELEFÓNICA DE BOMBA

FORMULARIO PARA LA RECEPCIÓN DE AMENAZA DE BOMBAS

Modelo de impreso para la comunicación de una amenaza de bomba o sabotaje.

AMENAZA TELEFÓNICA

Fecha Hora Duración

Lugar donde se recibe la llamada.....

Voz masculina Femenina Infantil

SI ES POSIBLE PREGUNTE LO SIGUIENTE

¿Cuándo estallará la bomba?.....

¿Dónde se encuentra colocada?.....

¿Qué aspecto tiene la bomba?.....

¿Qué desencadenará la explosión?

¿Colocó la bomba Vd. mismo?.....

¿Por qué, que pretende?.....

¿Pertenece a algún grupo terrorista?

TEXTO EXACTO DE LA AMENAZA

.....
.....

VOZ DEL COMUNICANTE

Tranquila..... Excitada Enfadada.....

Tartamuda Normal..... Jocosa.....

Fuerte Suave Susurrante

Clara Gangosa..... Nasal.....

Chillona..... Con acento provincial o autonómico.....

Si la voz le resulta familiar diga qué le recuerda o a quién se parece

SONIDOS DE FONDO

Ruidos de calle Maquinaria..... Música.....

Cafetería Oficina Animales

Cabina telefónica..... Conferencia.....

LENGUAJE DE LA AMENAZA

Correcto..... Vulgar..... Incoherente.....

Mensaje leído Grabado.....



OBSERVACIONES

.....
.....

DATOS DEL RECEPTOR DE LA AMENAZA

Nombre

Teléfono de contacto

NOTA: Solo si se dan con frecuencia estos incidentes, se valorará la posibilidad de disponer de un dispositivo de grabación telefónica a los solos efectos de activar en el momento en que se reciba una llamada amenazante.



ANEXO III

**“Actuación en Caso de Emergencia
en la U.C.I. (planta 1ª del Hospital
General)”**



Clasificación y descripción de usuarios y profesionales

Las personas que hacen uso del Edificio pueden verse afectadas por el Plan de Autoprotección y pueden corresponder a alguno de los siguientes grupos:

Grupo de profesionales

- Personal sanitario
- Personal no sanitario
- Personal de contratas fijas o permanentes
- Personal de contratas esporádicas y puntuales

Grupo de personas, usuarios del Hospital / Centro con “estancia permanente”

- Enfermos hospitalizados en la UCI pertenecen al siguiente grupo:

Asistidos: precisan de una asistencia/vigilancia sanitaria permanente (enfermos de quirófano/anestesia, **UCI**, lesionados medulares conectados a aparatos, etc.)

Análisis y evaluación de los riesgos propios de la actividad y de los riesgos externos.

- Tipos de riesgos asociados a la actividad del Edificio:
 - Incendio.
 - Explosión.
 - Incidentes radiactivos.
 - Accidente o incidente medioambiental.
 - La amenaza de bomba o acto de sabotaje.
 - Etc.

En cualquier caso, cualquier incidente, accidente, o emergencia que se produzca dentro de la zona, cualquiera que sea su naturaleza, entrará en el objeto de este Plan de Autoprotección ya que:

- ✓ El **Plan de alarma** garantiza la movilización y activación del Plan de Autoprotección.



- ✓ La estructura organizativa de emergencia prevista deberá tener capacidad operativa suficiente para tomar decisiones y resolver problemas en cualquier situación.
- ✓ El **Plan de Evacuación** previsto es independiente de la naturaleza de la emergencia y se activa en función de la gravedad y el riesgo para las personas.

NOTA IMPORTANTE:

Al precisar los ingresados en la UCI de una asistencia/vigilancia sanitaria permanente se asignará un mínimo de medios humanos imprescindibles para la evacuación.

Plan de actuación ante Emergencias.

Objeto y alcance

Definir las acciones a desarrollar para el control de la emergencia, asegurando la alarma, la movilización, la intervención, la evacuación y el salvamento o socorro cuando sea preciso.

Cualquier incidente, accidente, o emergencia, cualquiera que sea su naturaleza, entrará en el objeto de este Plan de Autoprotección ya que:

4. El **Plan de alarma** garantiza la movilización y activación del Plan de Autoprotección en cualquier caso.
5. Si la situación de emergencia es atípica y no existen **instrucciones de intervención** específicas hay que tener en cuenta que la estructura organizativa de emergencia prevista tiene que tener capacidad operativa suficiente para tomar decisiones y resolver problemas en cualquier situación.
6. El **Plan de Evacuación** previsto es independiente de la naturaleza de la emergencia y se activa en función de la gravedad y el riesgo para las personas.

Tipos de Emergencia según la gravedad

Se distinguen tres niveles de emergencias, según su **gravedad**:

- **Conato de emergencia (nivel I):** Situación en la que el riesgo o accidente que la provoca, puede ser controlado de forma sencilla y rápida, con los medios y recursos disponibles presentes en el momento y lugar del incidente.



- **Emergencia local (nivel 2):** Situación en la que el riesgo o accidente requiere para ser controlado la intervención del equipo de intervención, formado por las personas designadas e instruidas expresamente para ello; afecta a una zona del edificio y puede ser necesaria la “evacuación parcial” o desalojo de la zona afectada.
- **Emergencia general (nivel 3):** Situación en la que el riesgo o accidente pone en peligro la seguridad e integridad física de las personas y es necesario proceder al desalojo o evacuación total o parcial. Requiere la intervención de equipos de alarma y evacuación y ayuda externa.

Centro de Coordinación

El Centro de Coordinación de emergencias (centralita telefónica) es donde se reciben las llamadas de alarma y desde donde se movilizan los recursos necesarios para el control de la emergencia.

INSTRUCCIONES GENERALES

Cualquier persona que pueda verse involucrada en una situación de “conato de emergencia” está obligada a comunicarlo de inmediato al Centro de Coordinación

La situación de ALERTA se activa:

- Por activación de un detector automático.
- Telefónicamente marcando la extensión **432234**.
- Mediante pulsador de alarma.

Actuación en caso de descubrir un incendio

La extinción con los medios portátiles (extintores) deberá ser realizada por las personas presentes en el lugar donde se inicie el incendio, por tanto cualquier trabajador puede, en un momento determinado, pertenecer a un **Equipo de Primera Intervención**.

Para ello todo el personal recibirá instrucciones generales de empleo y uso de los mismos.



Plan de evacuación

Objetivo: Determinar el conjunto de instrucciones y normas para el desalojo de la zona, planta o de todo el Edificio, en caso de **alarma local o general**.

Tipos de evacuación

Se desprende, por tanto, dos tipos de evacuación:

- **Evacuación parcial:** En caso de “**alarma local**” (**Emergencia Nivel 2**), cuando la emergencia sólo afecta a una zona y sólo es necesario el desalojo de la misma para facilitar el trabajo al Equipo de Intervención. Es, por tanto, un desplazamiento fuera de la zona afectada.
- **Evacuación general:** En caso de “**alarma general**” (**Emergencia Nivel 2**), cuando se declara la situación de “emergencia general” porque puede afectar a todo el Edificio o la emergencia esta fuera de control, lo que obliga inexorablemente a evacuar el Edificio hacia el exterior.

Evacuación parcial

Corresponde llevar a cabo en caso de “**alarma local**”.

En una primera fase, una vez transmitida la alarma al Centro de Coordinación, mientras llega el Jefe de Intervención, el Equipo de Alarma y Evacuación de la zona coordinarán el desplazamiento de las personas más próximas a la zona afectada.

Una vez llegue el Jefe de Intervención, evaluará la situación y determinará la zona que debe quedar desalojada.

Todos los afectados se desplazarán o serán desplazados fuera de la zona, donde se les indique, si así lo ordena el Jefe de Intervención.

Evacuación general

Corresponde llevar a cabo en caso de “**alarma general**”, cuando la emergencia esta fuera de control y puede afectar a todo el Edificio o parte de él pero de manera indiscriminada.



Sólo el Jefe de emergencia del Centro o persona delegada, puede dar la orden para activar el **Plan de Evacuación general**. La orden será transmitida al Centro de Coordinación de Emergencias para que accione o ponga en funcionamiento el sistema de “alarma general”, para conocimiento de todos.

Funciones de los Equipos de 1ª Intervención y de Alarma y Evacuación de la UCI.

Todos los componentes de los Equipos de Emergencias tienen que recibir la formación y el adiestramiento necesarios para poder tener la respuesta prevista en el Plan de Autoprotección.

Sus componentes o miembros se agrupan en tres equipos:

- ❑ **Equipos de 1ª Intervención.**
- ❑ Equipo de 2ª Intervención y/o de apoyo.
- ❑ **Equipo de Alarma y Evacuación.**

Los trabajadores de la UCI, sólo pueden pertenecer al equipo de 1ª Intervención (como todos los trabajadores del centro) y/o al equipo de alarma y evacuación, con carácter general deberán estar formados e informados:

Equipos de Primera Intervención (EPI)

El personal presente en cada turno, que detecte la emergencia, actuará como EPI. Tendrán como funciones básicas:

- Avisar a centralita telefónica del centro, con teléfono **432234**, teléfono directo y únicamente para comunicar una emergencia, y/o presionar el pulsador de alarma.
- Impedir actuaciones que constituyan un riesgo.
- Conocer y mantener accesibles las vías de evacuación y salida.
- Conocer las instalaciones de lucha contra incendio y primeros auxilios así como su manejo. Informando de las deficiencias que perciba.
- Actúa con extintor adecuado sin exponerse físicamente.



Equipo de Alarma y Evacuación (EAE)

Tendrán como funciones básicas:

- Establecer los criterios de salvamento y evacuación de los usuarios.
- Coordinar a los voluntarios que se ofrezcan en las tareas de salvamento, si fuese necesario.
- Comprobar la accesibilidad de las vías de evacuación.
- Cuando se reciba la orden de evacuación, colaborar ayudando a los pacientes ingresados a evacuar.
- Cerrar puertas y ventanas, tras comprobar que no queda nadie, colocar un objeto determinado previamente, delante de las puertas, para dejar constancia de que ya está comprobada y vacía la dependencia.
- Una vez evacuada la zona al otro sector de incendio, no volver bajo ningún concepto.
- Una vez finalizada la evacuación al otro sector de incendio, se hará un recuento, para comprobar que nadie haya quedado dentro.

MEDIOS HUMANOS

Las acciones personales que no implican una práctica periódica están expuestas a caer en el olvido. Tal como es el caso de acciones propias asignadas en el presente Plan de Emergencia y Autoprotección.

Asignación de funciones

| Grupo de Trabajo para Ordenar la Prioridad de Evacuación en la UCI | | | |
|---|--|----------------|------------------|
| Nombre | Cargo | Puesto trabajo | Teléfono |
| ANSELMO GIL CANO (Suplente 1º) | FEA M. INTENSIVA Coordinador Polivalentes | UCI | 432093 735183 |
| MANUELA BAUTISTA TÉLLEZ | Supervisora | UCI | 651597984 |
| AMALIA ÁVILA CUBILLO (Suplente) | DUE | UCI | 432092 432093 |



| Jefe de Alarma y Evacuación de la UCI | | | |
|---|--|----------------|------------------|
| Nombre | Cargo | Puesto trabajo | Teléfono |
| ANSELMO GIL CANO (Suplente 1º) | FEA M. INTENSIVA Coordinador Polivalentes | UCI | 432093 735183 |
| FRANCISCO CARRIZOSA CARMONA (Suplente 1º) | FEA M. INTENSIVA | UCI | 743160 |
| MÉDICO DE GUARDIA (Suplente 2º) | FEA M. INTENSIVA | UCI | 735184 |

Equipo de Alarma y Evacuación de la UCI:

| Equipo de Alarma y Evacuación | | | | |
|-------------------------------|-----------------------------------|---------------------|----------------|------------------|
| | nombre | cargo | Puesto trabajo | Teléfono |
| | ANSELMO GIL CANO (Suplente 1º) | FEA M. INTENSIVA | UCI | 432093 735183 |
| Turno mañana | MÉDICO DE GUARDIA 1 | FEA M. INTENSIVA | UCI | 735183 |
| | MÉDICO DE GUARDIA 2 | FEA M. INTENSIVA | UCI | 735184 |
| | MANUELA BAUTISTA TÉLLEZ | Supervisora | UCI | 651597984 |
| | ENFERMEROS/AS | | | |
| | AUX. DE ENFERMERÍA | | | |
| | CELADORES | | | |
| | | | | |

SISTEMA DE GESTION PREVENCIÓN DE RIESGOS LABORALES



Servicio Andaluz de Salud
CONSEJERÍA DE SALUD Y FAMILIAS
Área de Gestión Sanitaria Jerez, Costa Noroeste y Sierra de Cádiz

**PLAN DE
AUTOPROTECCIÓN
N.B.A. R.D. 393/2007**











DOCUMENTO
CODDOC: DOC18-01
CODPRO: PRO0018
REVISIÓN: 1
FECHA: 12/02/10
Página 174 de 210

| Equipo de Alarma y Evacuación | | | | |
|--|---------------------|-------------------|----------------|----------|
| | nombre | cargo | Puesto trabajo | Teléfono |
| Turno tarde/noche, domingos y festivos. | MÉDICO DE GUARDIA 1 | FEA M. INTENSI | UCI | 735183 |
| | MÉDICO DE GUARDIA 2 | FEA M. INTENSI | UCI | 735184 |
| | ENFERMEROS/AS | | | |
| | AUX. DE ENFERMERÍA | | | |
| | CELADORES | | | |
| | | | | |



ANEXO IV: CARTEL RESUMEN

QUÉ HACER EN CASO DE EMERGENCIA

| | |
|---|---|
|  | MANTENER LA CALMA ACCIONAR PULSADOR DE ALARMA |
|  | AVISAR A CENTRALITA AL NÚMERO 432234 MEDIANTE LA CONSIGNA : CÓDIGO ROJO EN... (indicar lugar) |
|  | ASEGURARSE QUE OTRAS PERSONAS TIENEN CONOCIMIENTO DEL INCENDIO |
|  | USAR EXTINTORES PARA SOFOCAR EL CONATO |
| | ESPERAR AL EQUIPO DE SEGUNDA INTERVENCIÓN (ESIs) |
| | PERMANECER TODO EL PERSONAL EN SUS PUESTOS |
|  | PREPARAR A LOS ENFERMOS PARA UNA POSIBLE EVACUACIÓN, HACIENDO RECUENTO DE LOS MISMOS |
| | DEJAR SIEMPRE CERRADAS LAS PUERTAS QUE VAYA ATRAVESANDO |
|  | NO UTILIZAR LOS ASCENSORES, NI PERMITIR SU UTILIZACIÓN |
|  | LA EVACUACIÓN DE LA ZONA O EDIFICIO, SIEMPRE QUE SEA POSIBLE, SERÁ HORIZONTAL O EN SENTIDO DESCENDENTE |
|  | NO UTILIZAR LOS TELÉFONOS INTERIORES PARA LLAMAR A CENTRALITA, A NO SER QUE SEA IMPRESCINDIBLE |
|  | CERRAR PUERTAS Y VENTANAS PARA EVITAR EL APORTE DE OXÍGENO |
|  | SI EXISTIERA HUMO ABUNDANTE, CAMINAR AGACHADO Y CUBRIRSE LA NARIZ Y LA BOCA CON UNA PRENDA, A SER POSIBLE MOJADA |



Anexo V:

Puntos de Encuentro Para Emergencias en el Hospital Universitario de Jerez



LOCALIZACIÓN DE LOS DIFERENTES PUNTOS DE ENCUENTRO EXTERIORES

AL LADO DE LA ENTRADA AL PARKING, POR LA ROTONDA DE URGENCIAS

DETRÁS DEL MATERNAINFANTIL, AL LADO DE CAFETERÍA

HOSPITAL DEL S.A.S. DE JEREZ
SITUACIÓN Y DESPLAZAMIENTO.
REALIZADO POR:
SERVICIO DE MANTENIMIENTO

ENFRENTA ANÁLISIS CLÍNICOS

ENFRENTA CAFETERÍA Y CONSULTAS EXTERNAS

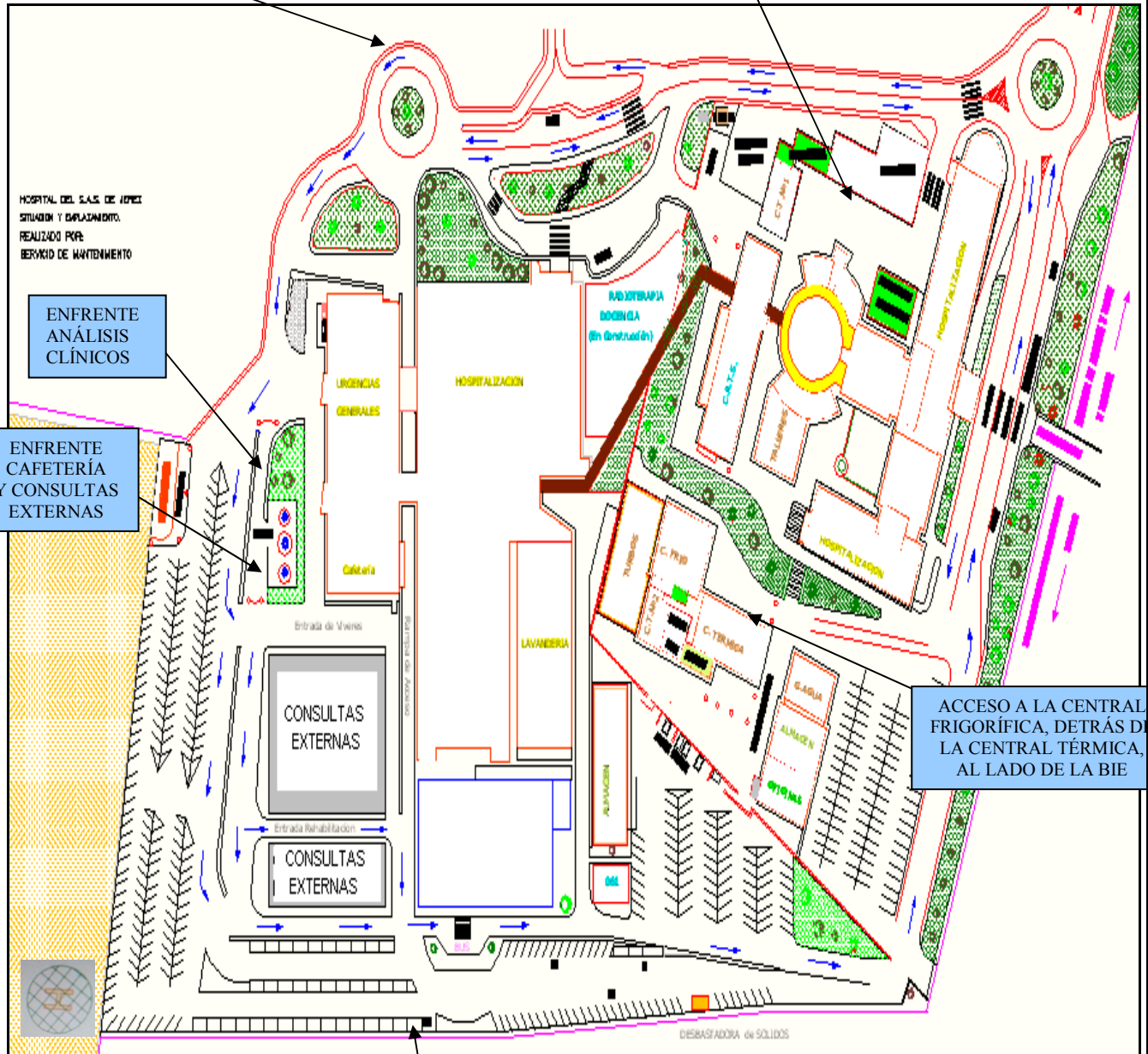

ACCESO A LA CENTRAL FRIGORÍFICA, DETRÁS DE LA CENTRAL TÉRMICA, AL LADO DE LA BIE

AL LADO DE LA PARADA DE AUTOBÚS, ENFRENTA DEL EDIFICIO DE LAS CONSULTAS EXTERNAS.



Anexo VI.

Planos Hospital General y Urgencias



Archivo



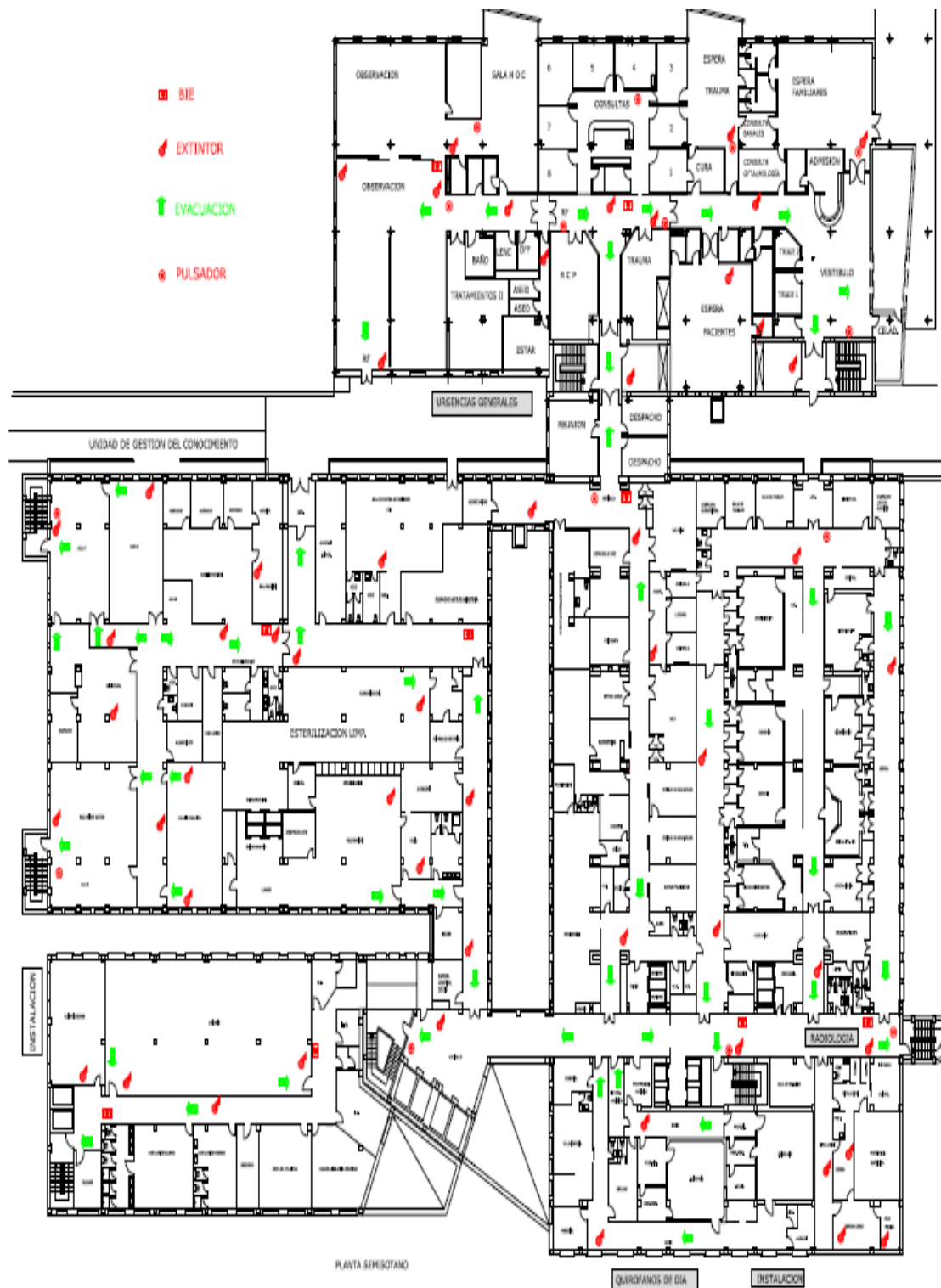

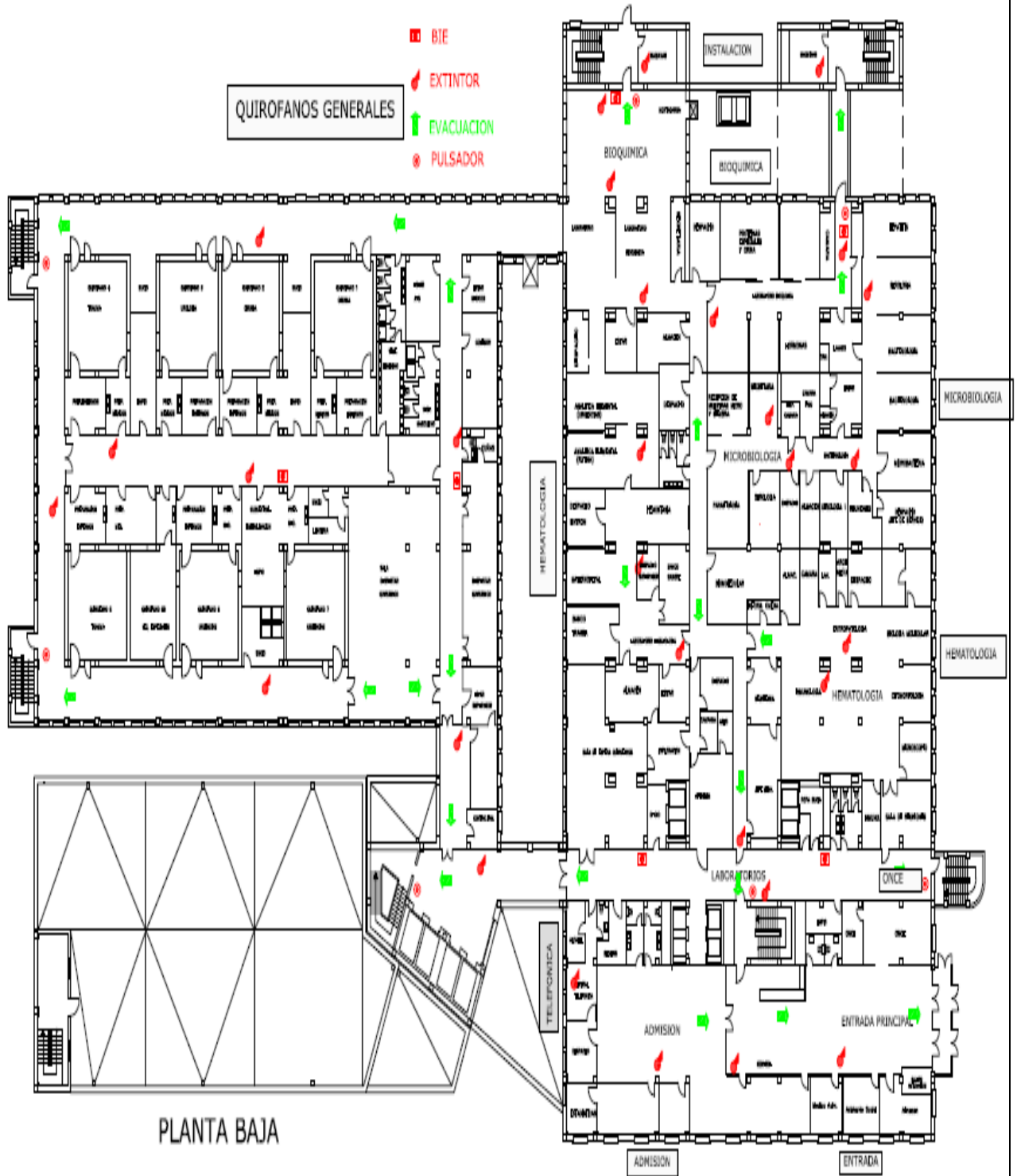





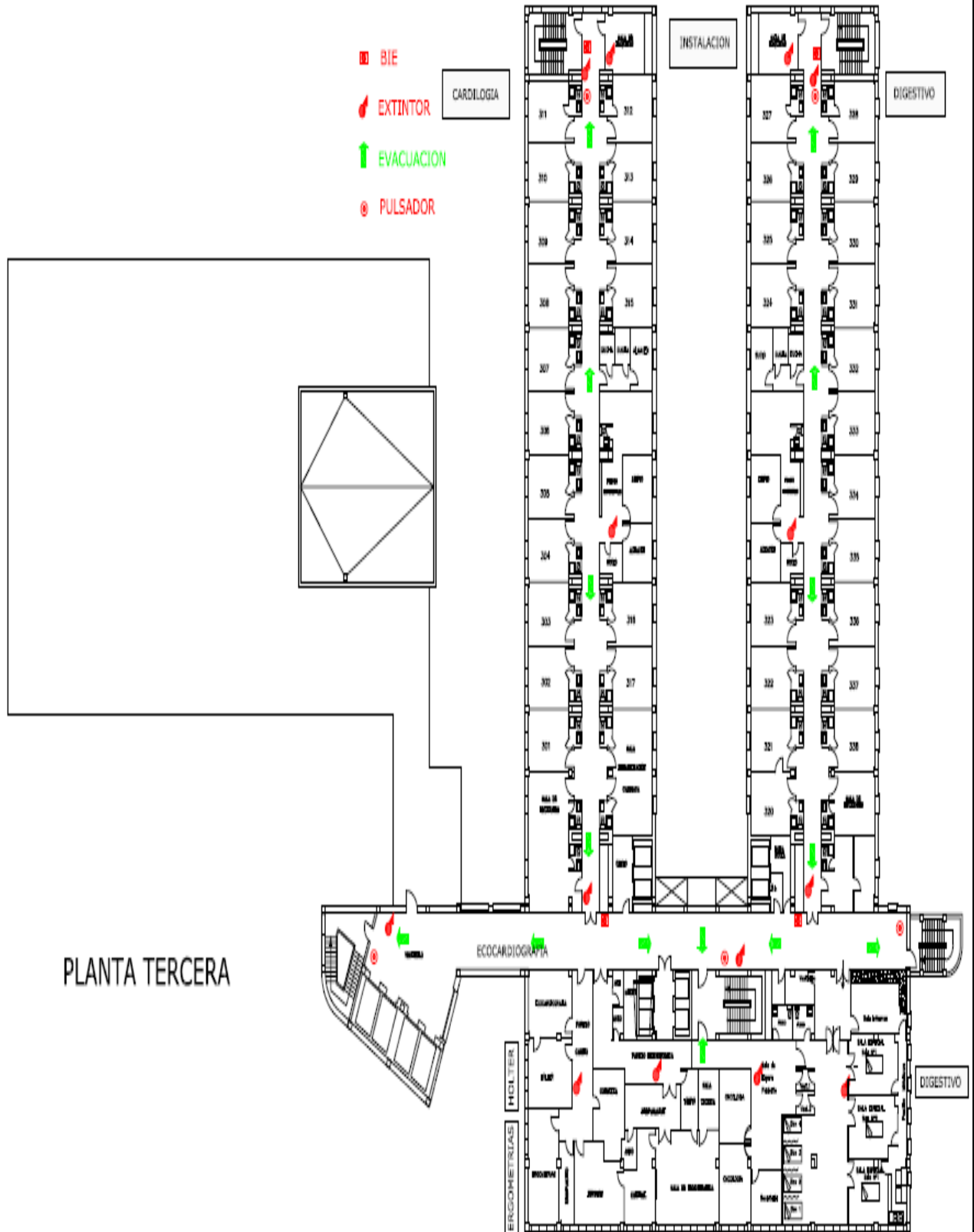

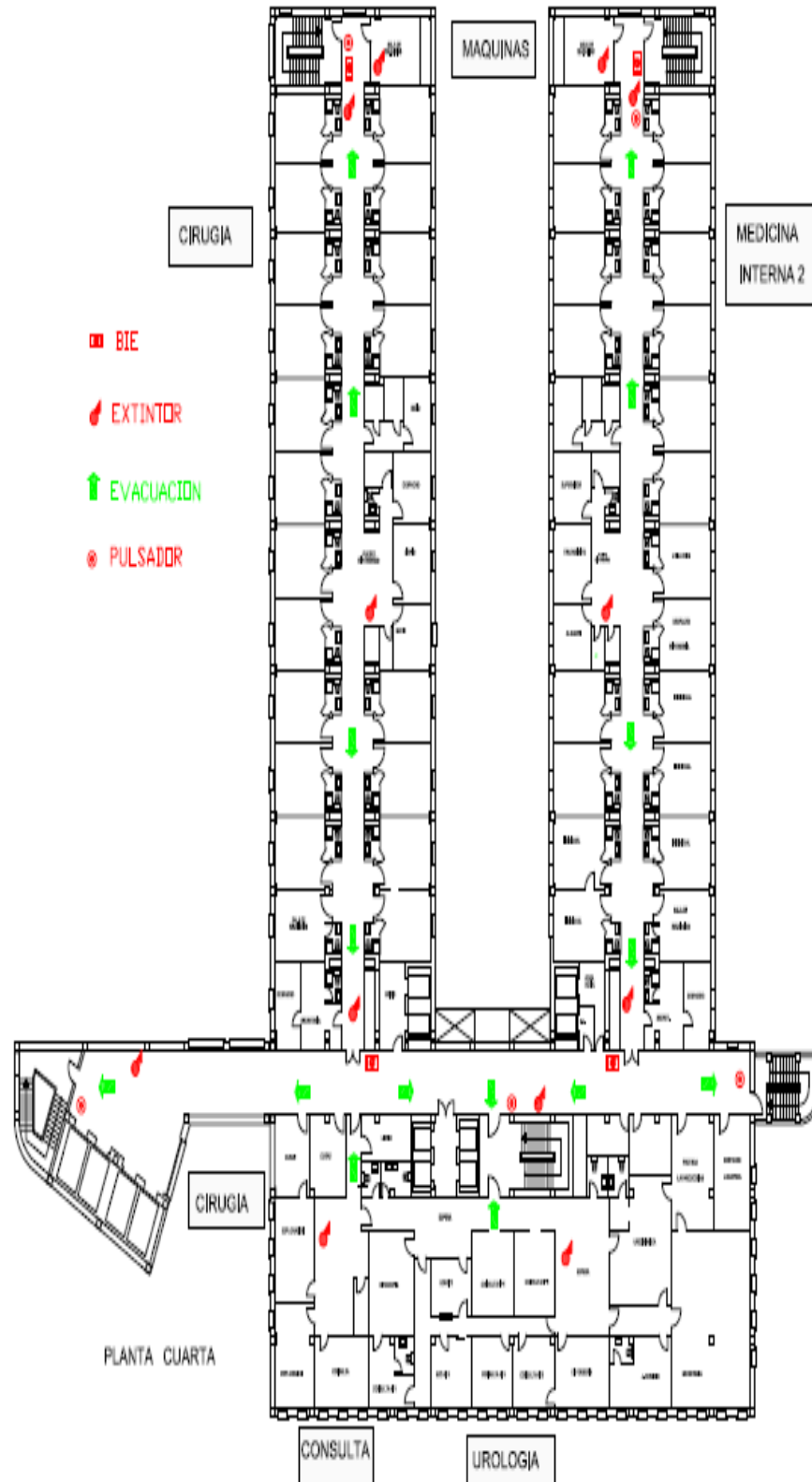

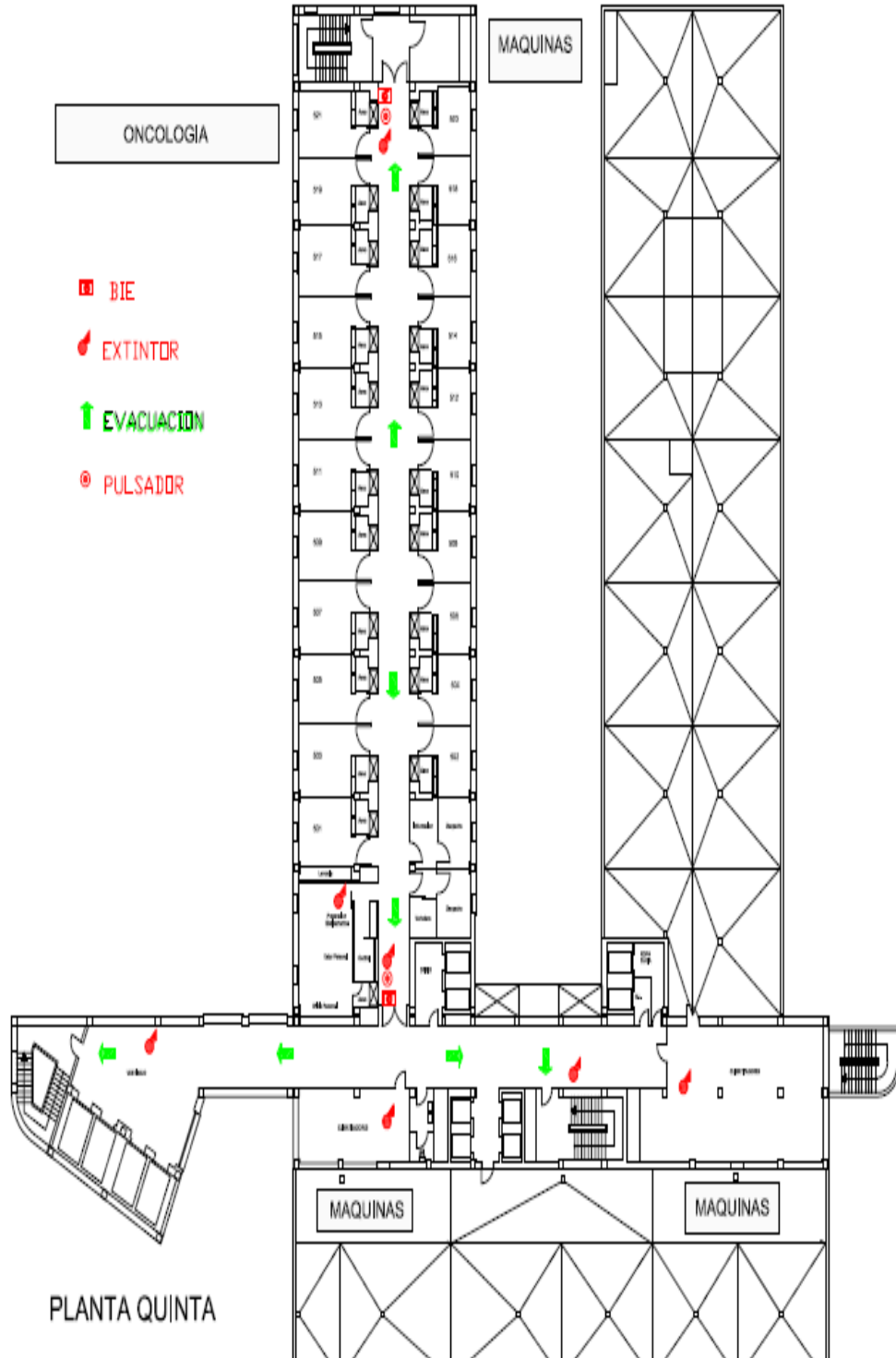



Anexo VII. Planos Hospital Materno Infantil y Centro de Transfusiones, Tejidos y Células



Servicio Andaluz de Salud
CONSEJERÍA DE SALUD Y FAMILIAS
Área de Gestión Sanitaria Jerez, Costa Noroeste y Sierra de Cádiz

PLAN DE AUTOPROTECCIÓN N.B.A. R.D. 393/2007

DOCUMENTO
CODDOC: DOC18-01
CODPRO: PRO0018
REVISIÓN: 1
FECHA: 12/02/10
Página 188 de 210

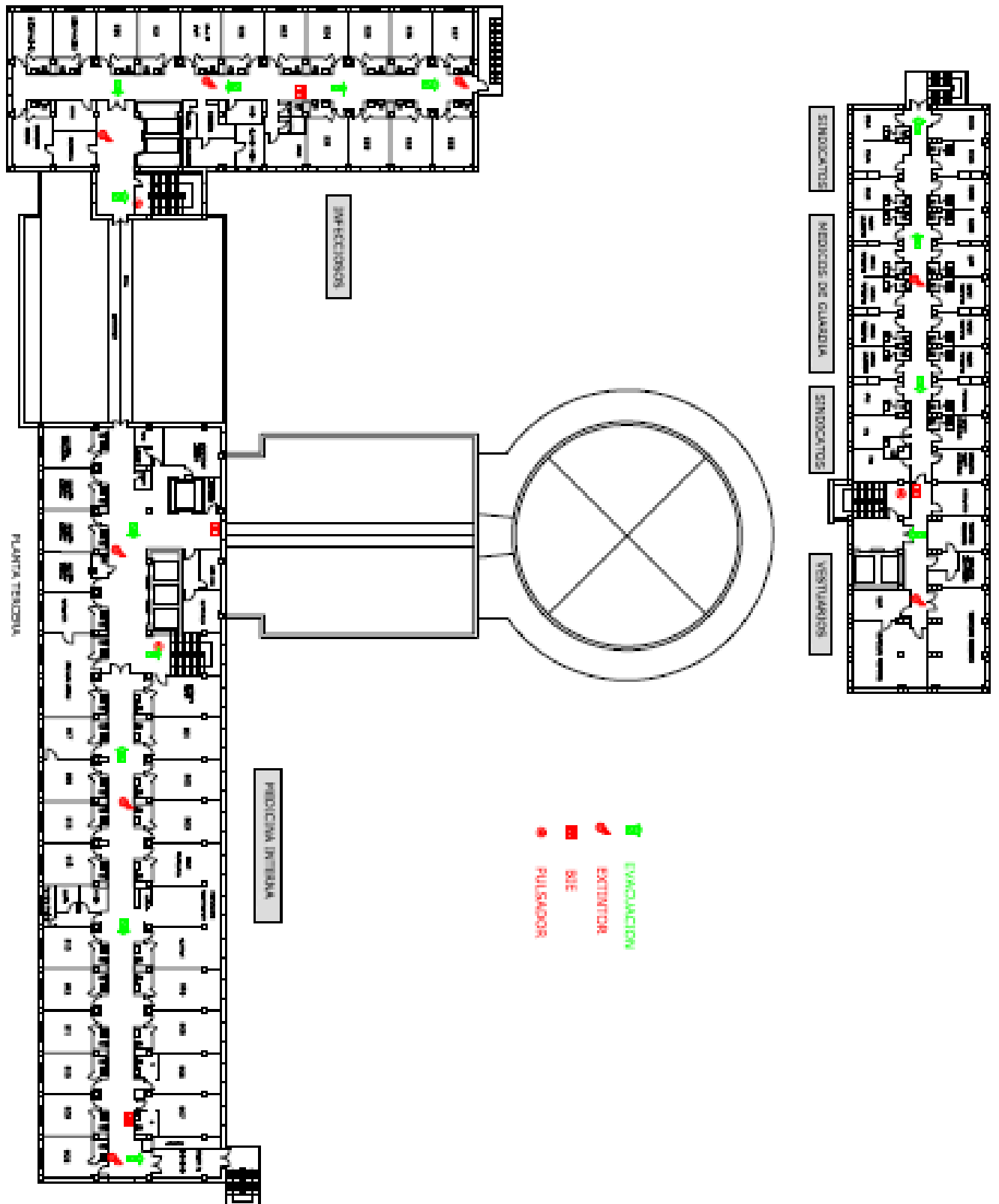

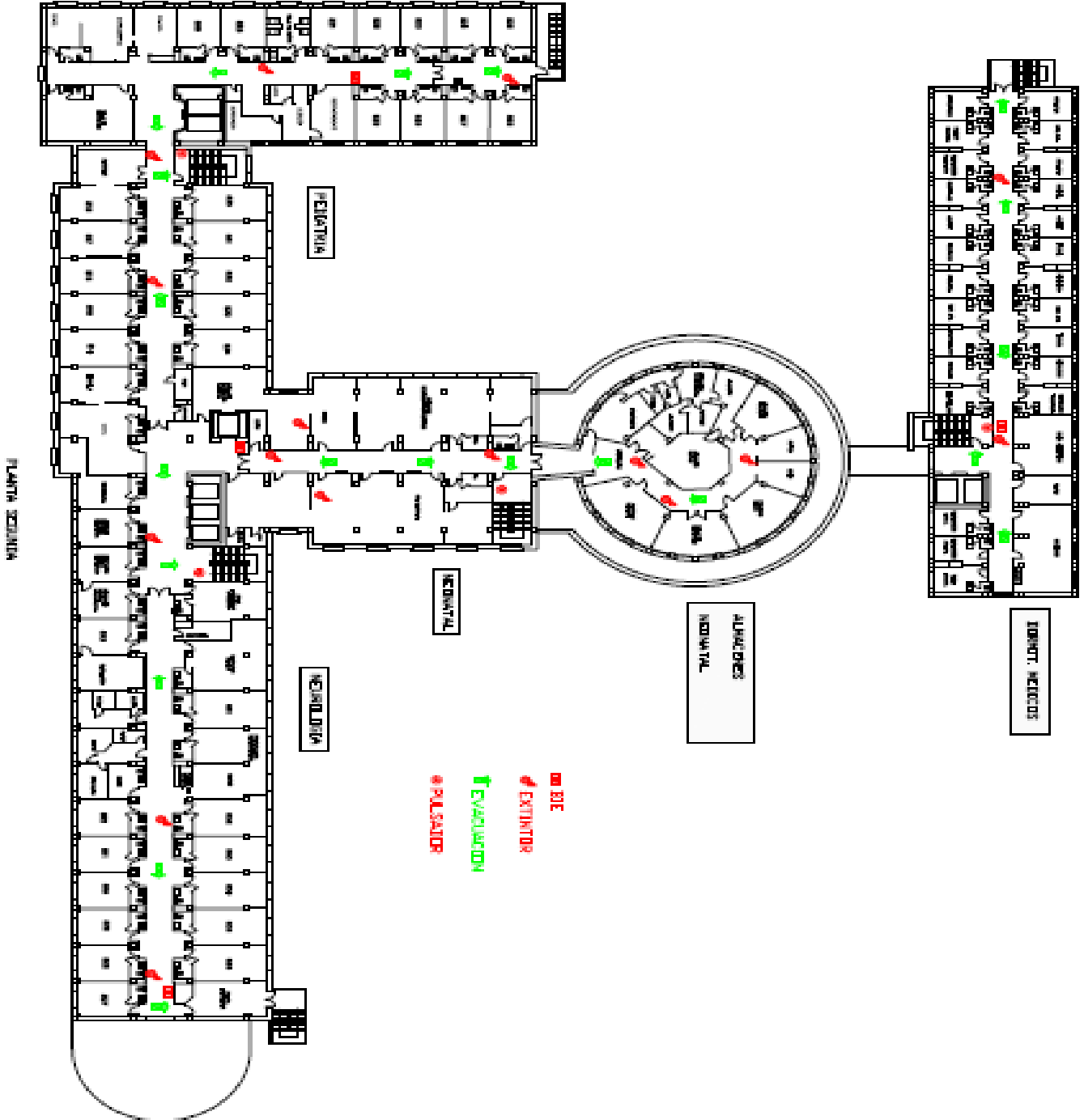



Servicio Andaluz de Salud
CONSEJERÍA DE SALUD Y FAMILIAS
Área de Gestión Sanitaria Jerez, Costa Noroeste y Sierra de Cádiz

PLAN DE AUTOPROTECCIÓN N.B.A. R.D. 393/2007

DOCUMENTO
CODDOC: DOC18-01
CODPRO: PRO0018
REVISIÓN: 1
FECHA: 12/02/10
Página 190 de 210

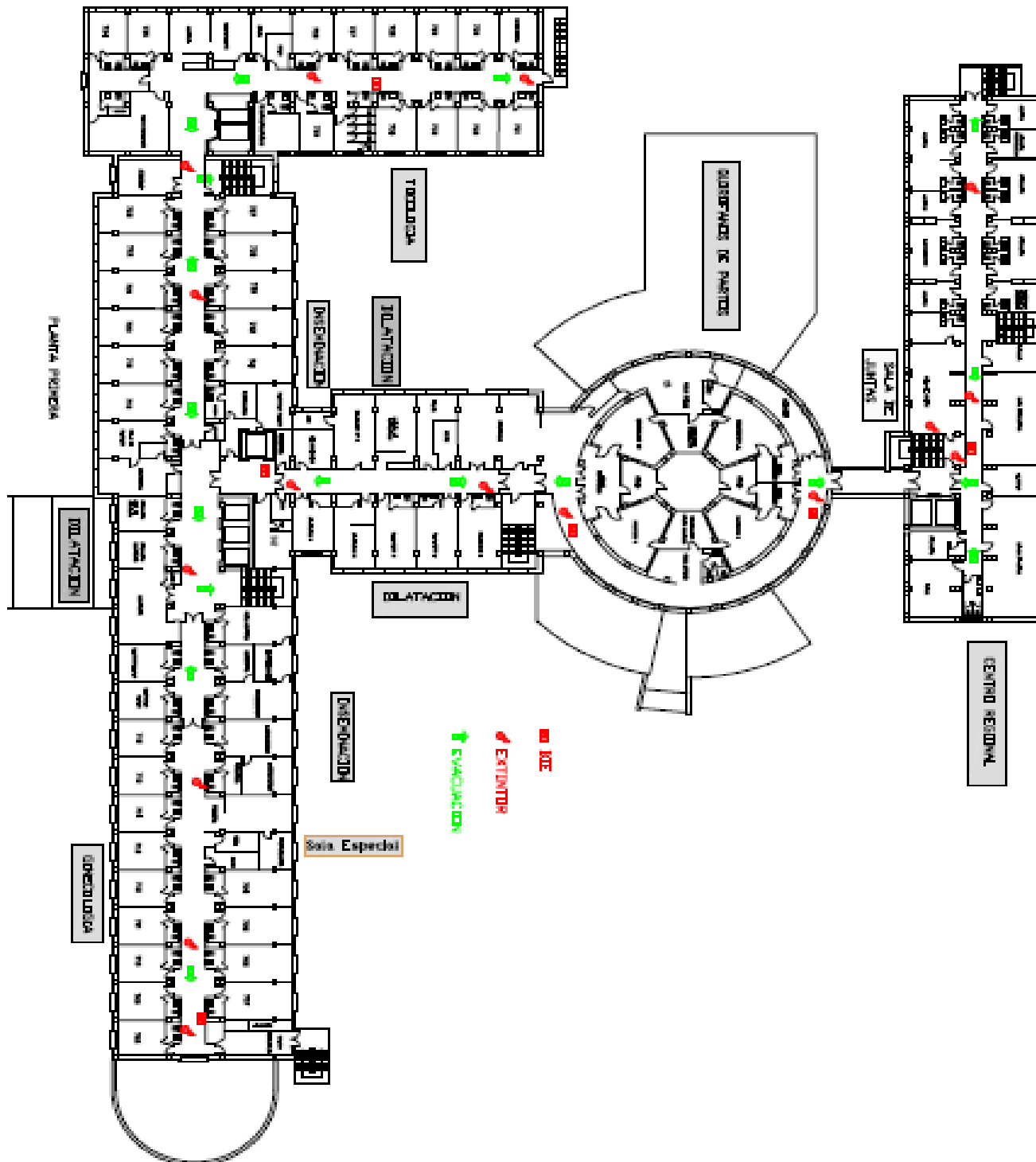



**PLAN DE
AUTOPROTECCIÓN
N.B.A. R.D. 393/2007**

DOCUMENTO
CODDOC: DOC18-01
CODPRO: PRO0018
REVISIÓN: 1
FECHA: 12/02/10
Página 191 de 210

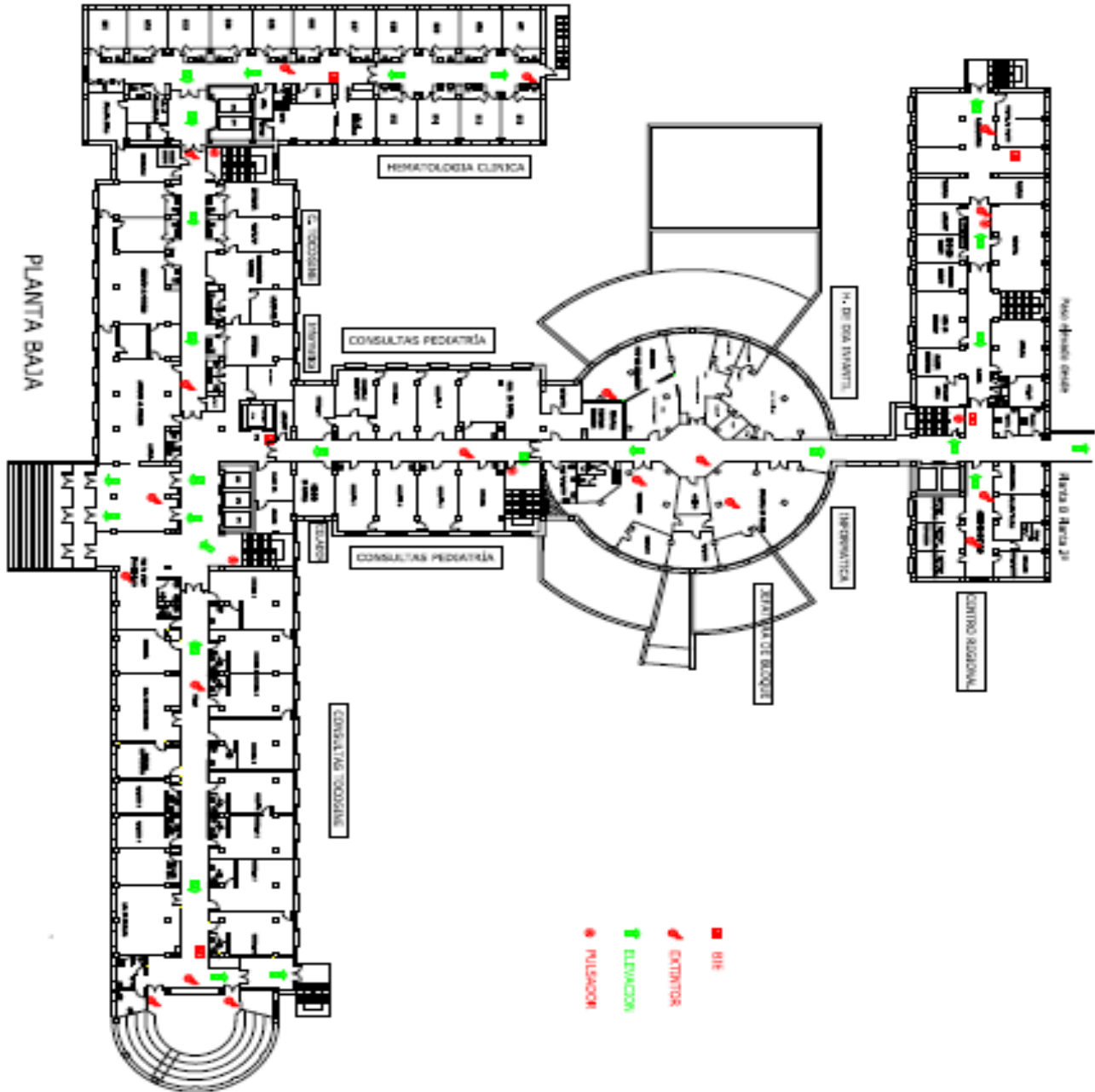



Servicio Andaluz de Salud
CONSEJERÍA DE SALUD Y FAMILIAS
 Área de Gestión Sanitaria Jerez, Costa Noroeste y Sierra de Cádiz

PLAN DE AUTOPROTECCIÓN N.B.A. R.D. 393/2007

DOCUMENTO
 CODDOC: DOC18-01
 CODPRO: PRO0018
 REVISIÓN: 1
 FECHA: 12/02/10
 Página 192 de 210

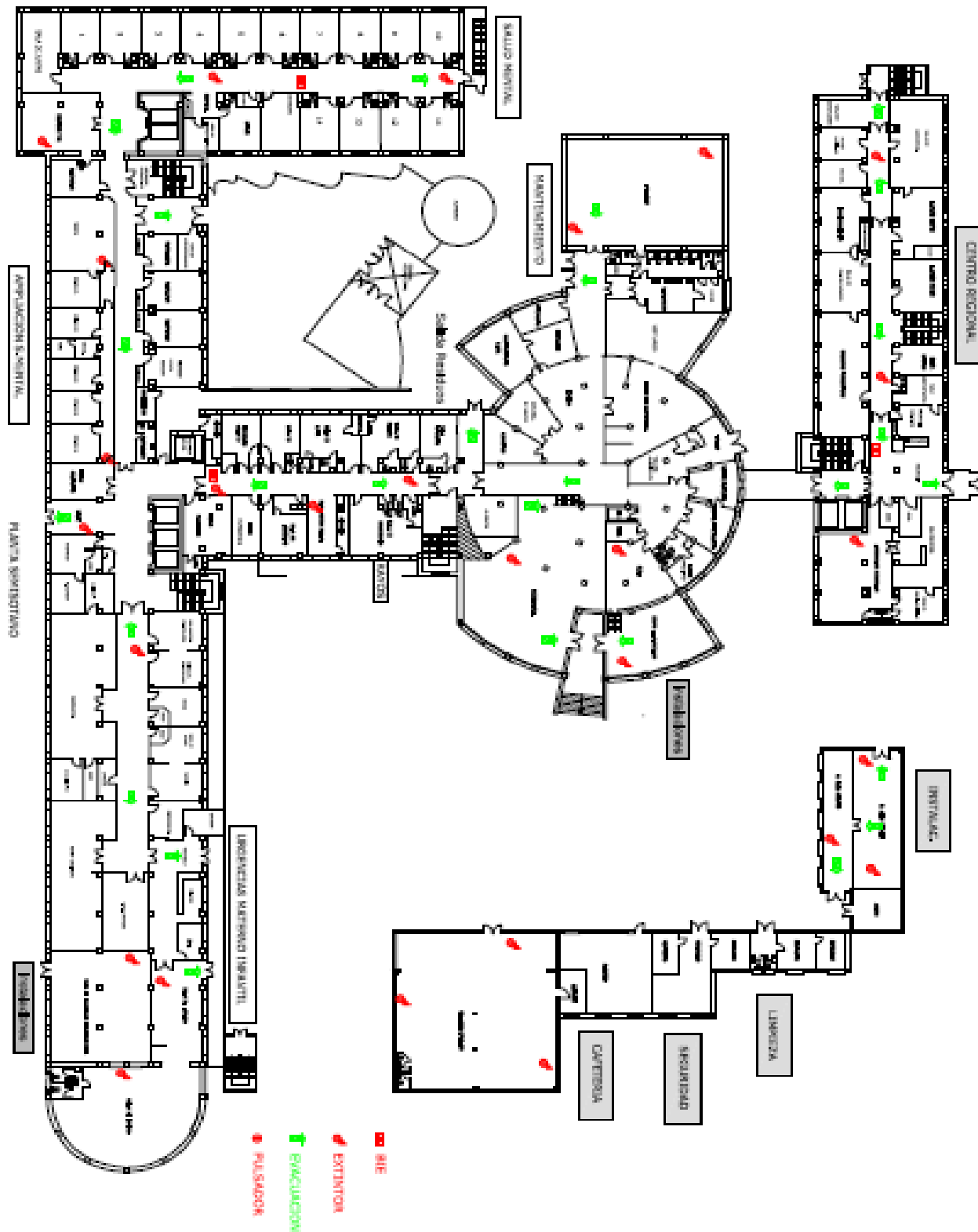



Servicio Andaluz de Salud
CONSEJERÍA DE SALUD Y FAMILIAS
Área de Gestión Sanitaria Jerez, Costa Noroeste y Sierra de Cádiz

PLAN DE AUTOPROTECCIÓN N.B.A. R.D. 393/2007

DOCUMENTO
CODDOC: DOC18-01
CODPRO: PRO0018
REVISIÓN: 1
FECHA: 12/02/10
Página 193 de 210

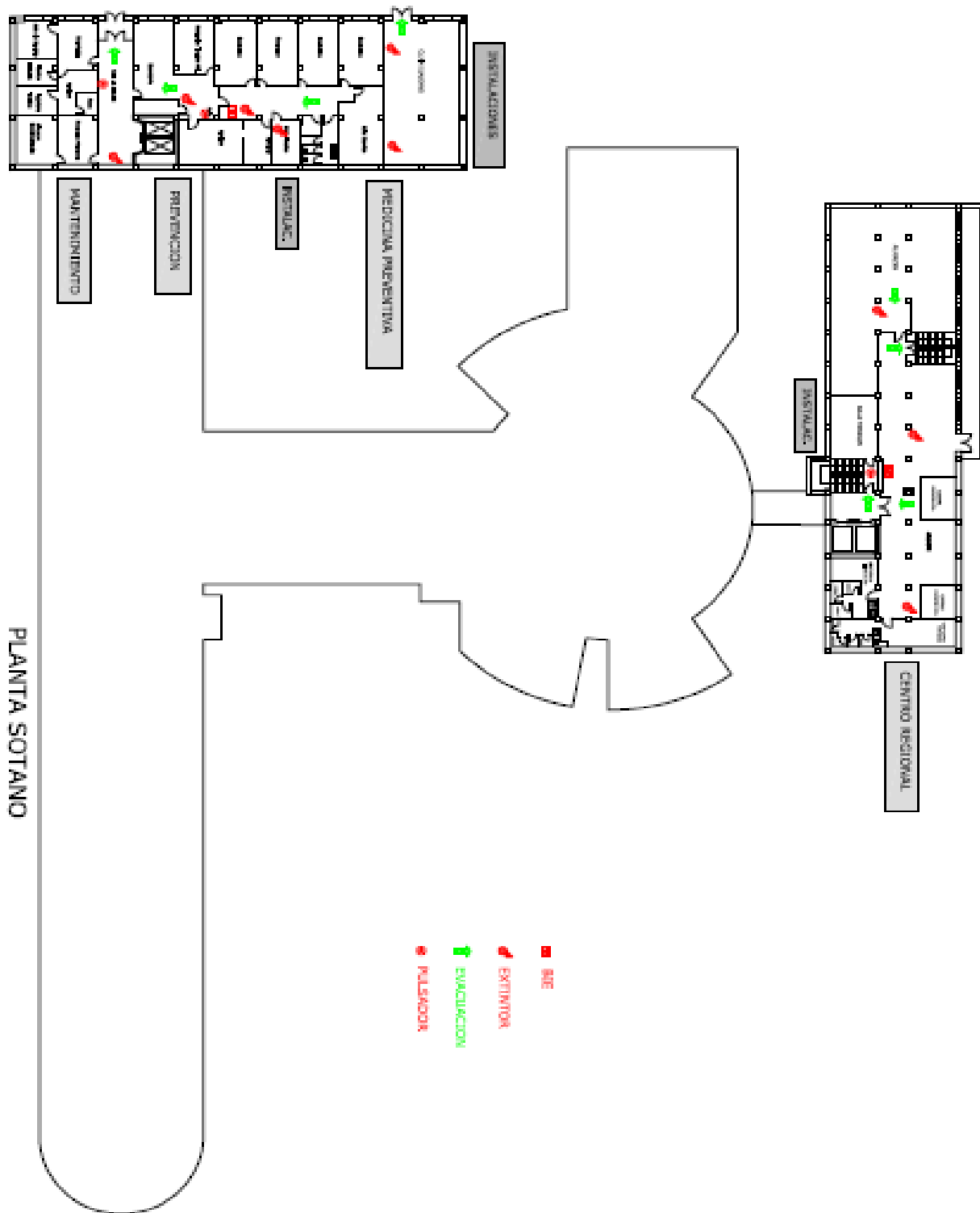



Anexo VIII.

Planos del Edificio de Consultas Externas



Planta Baja

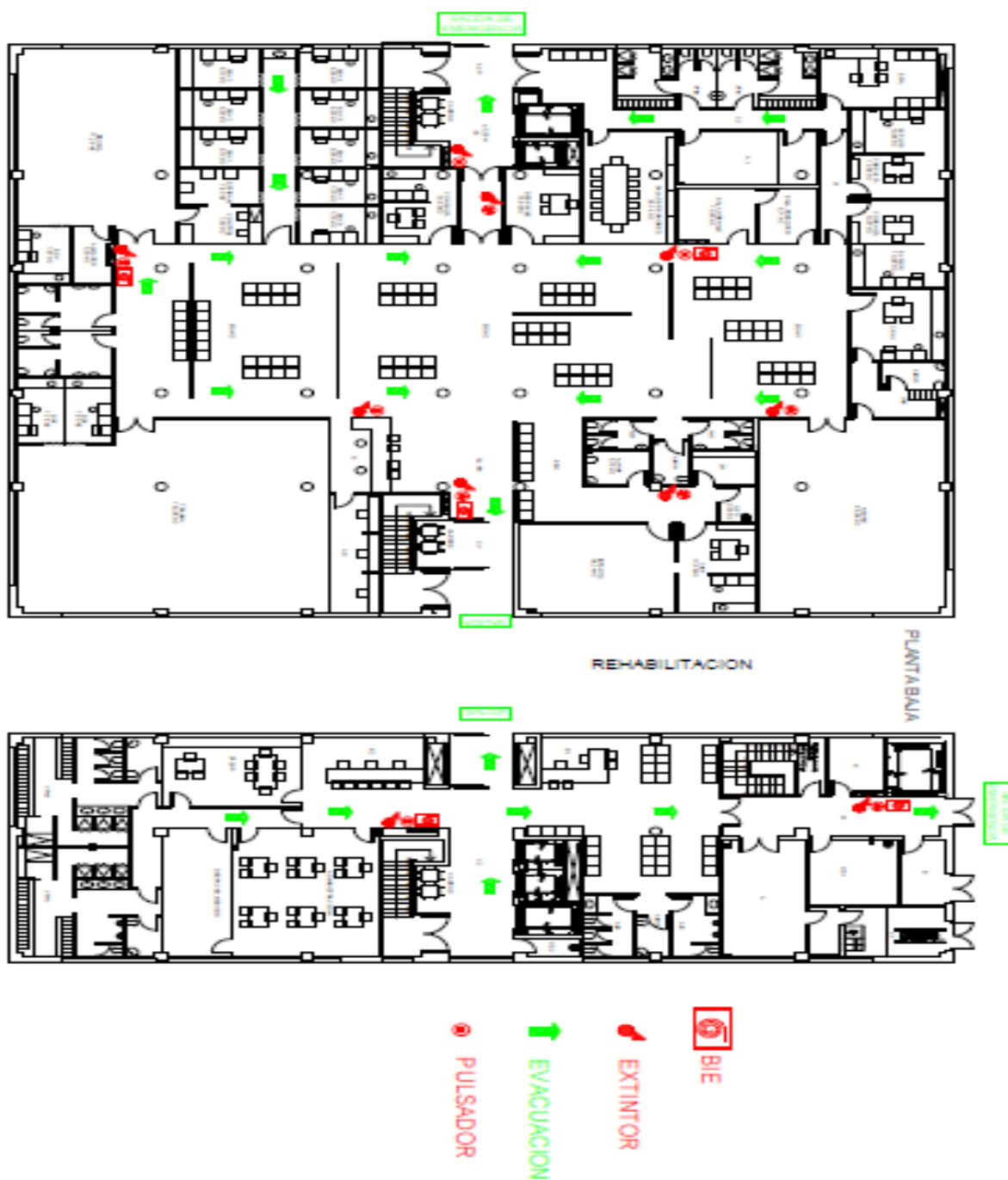



Planta Primera

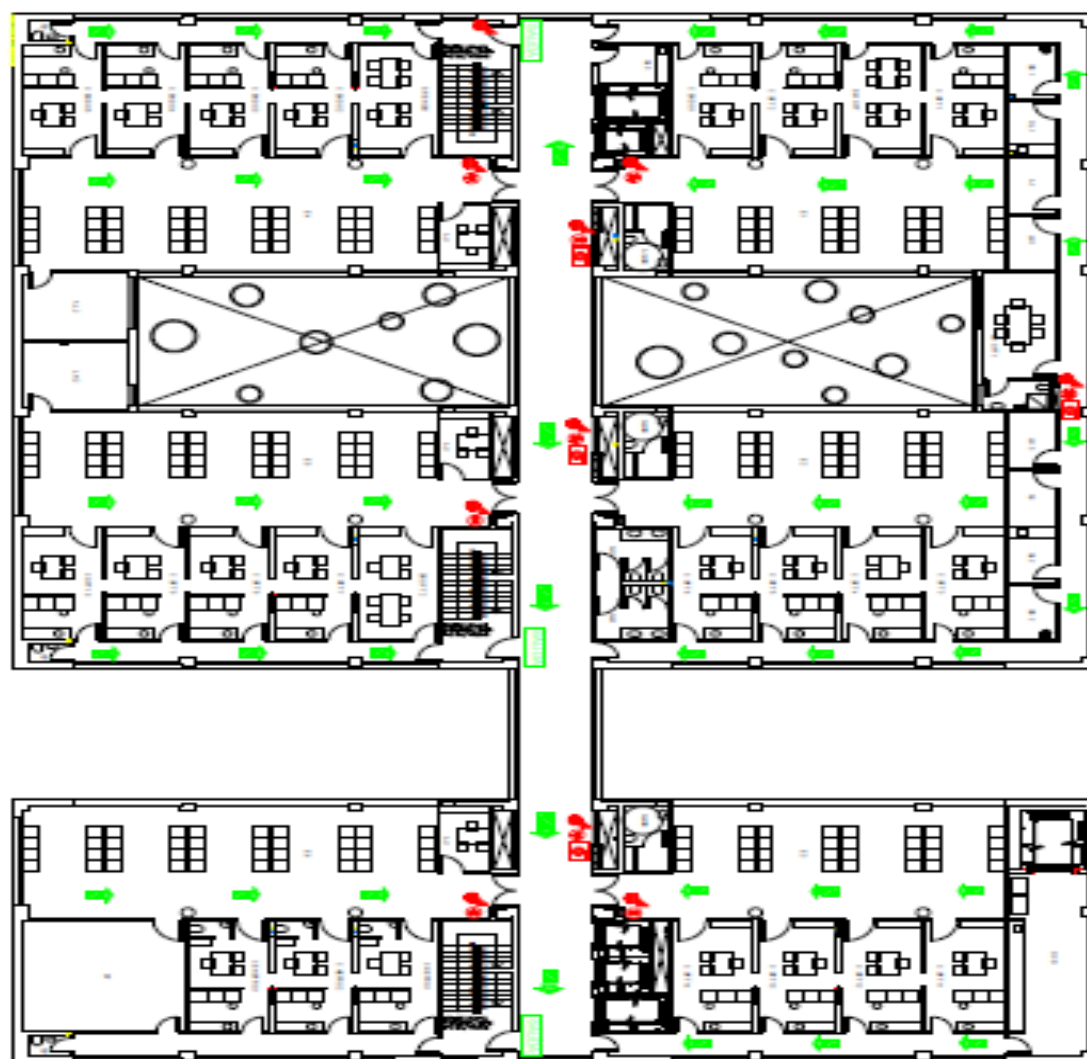



Planta Segunda

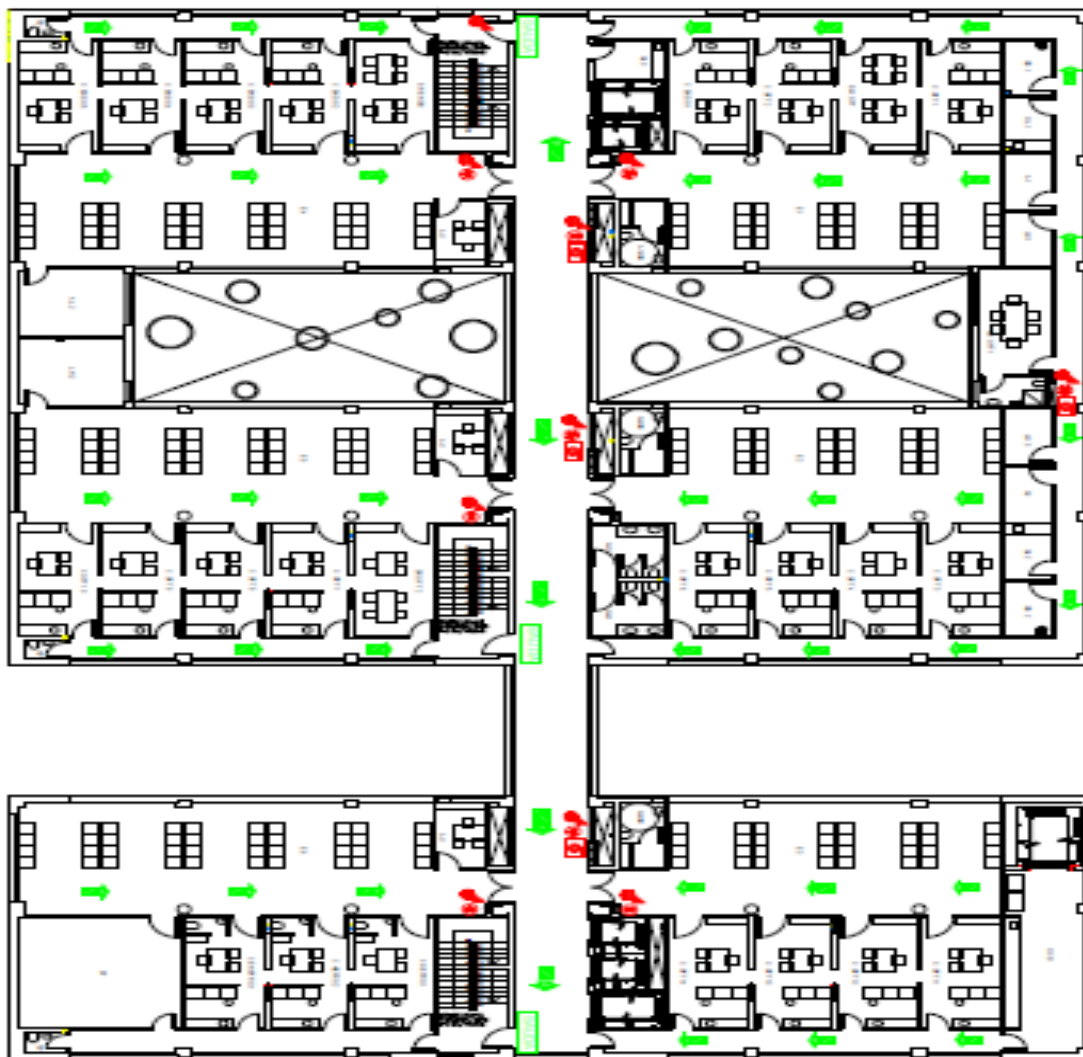



Planta Tercera

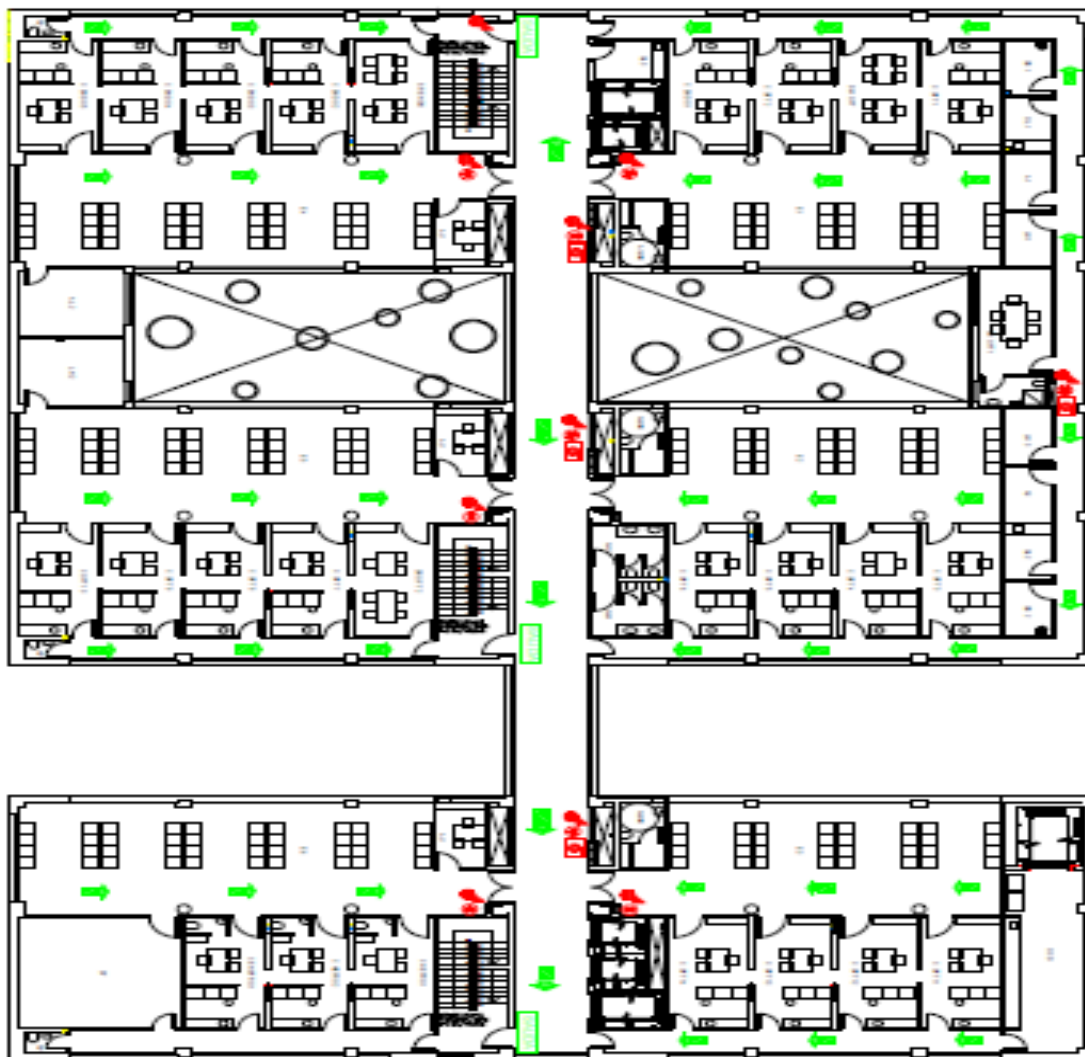



Planta Cuarta

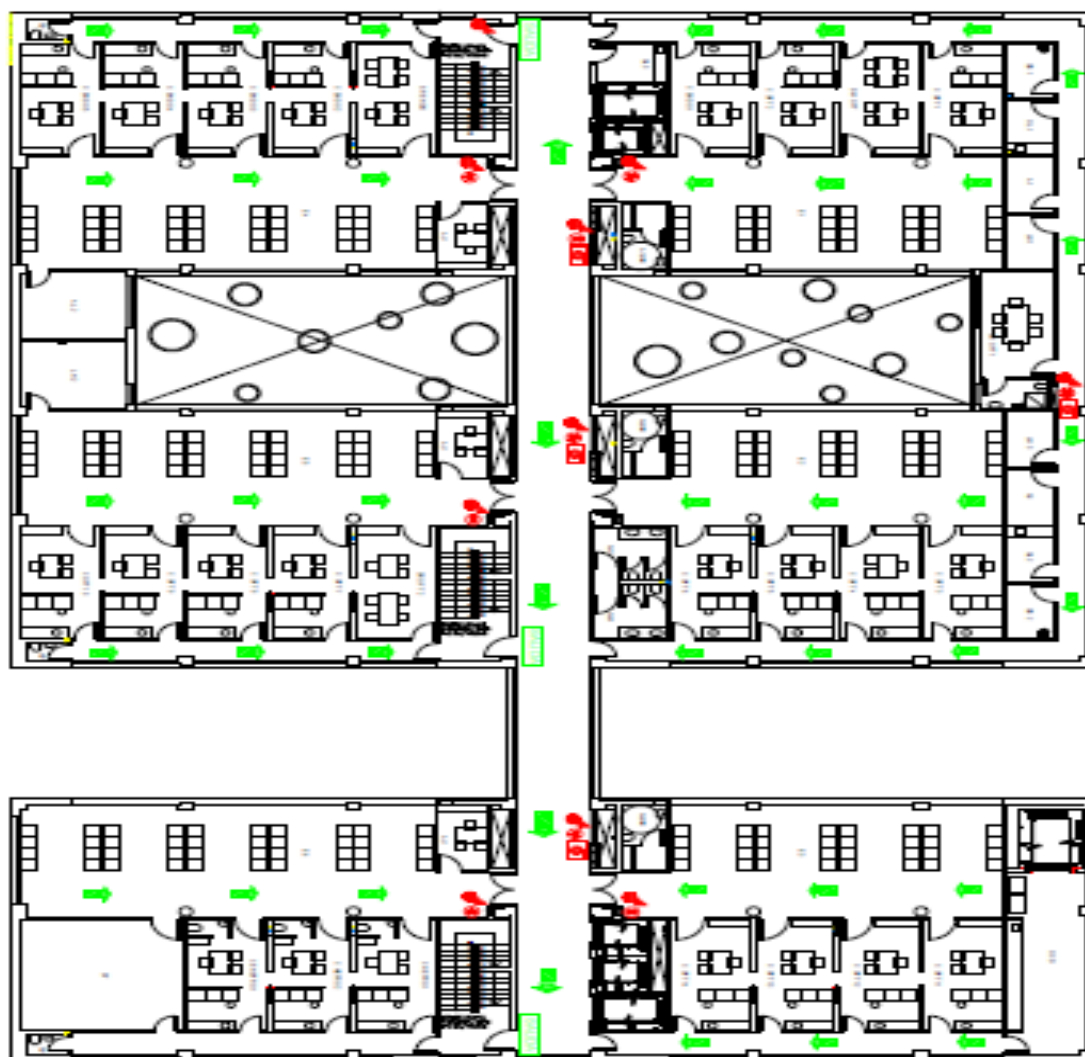

PULSADOR

EVACUACION

EXTINTOR



BIE



Anexo IX.

Planos Edificio de Dirección y Administración



Servicio Andaluz de Salud
CONSEJERÍA DE SALUD Y FAMILIAS
Área de Gestión Sanitaria Jerez, Costa Noroeste y Sierra de Cádiz

**PLAN DE
AUTOPROTECCIÓN
N.B.A. R.D. 393/2007**

DOCUMENTO
CODDOC: DOC18-01
CODPRO: PRO0018
REVISIÓN: 1
FECHA: 12/02/10
Página 201 de 210

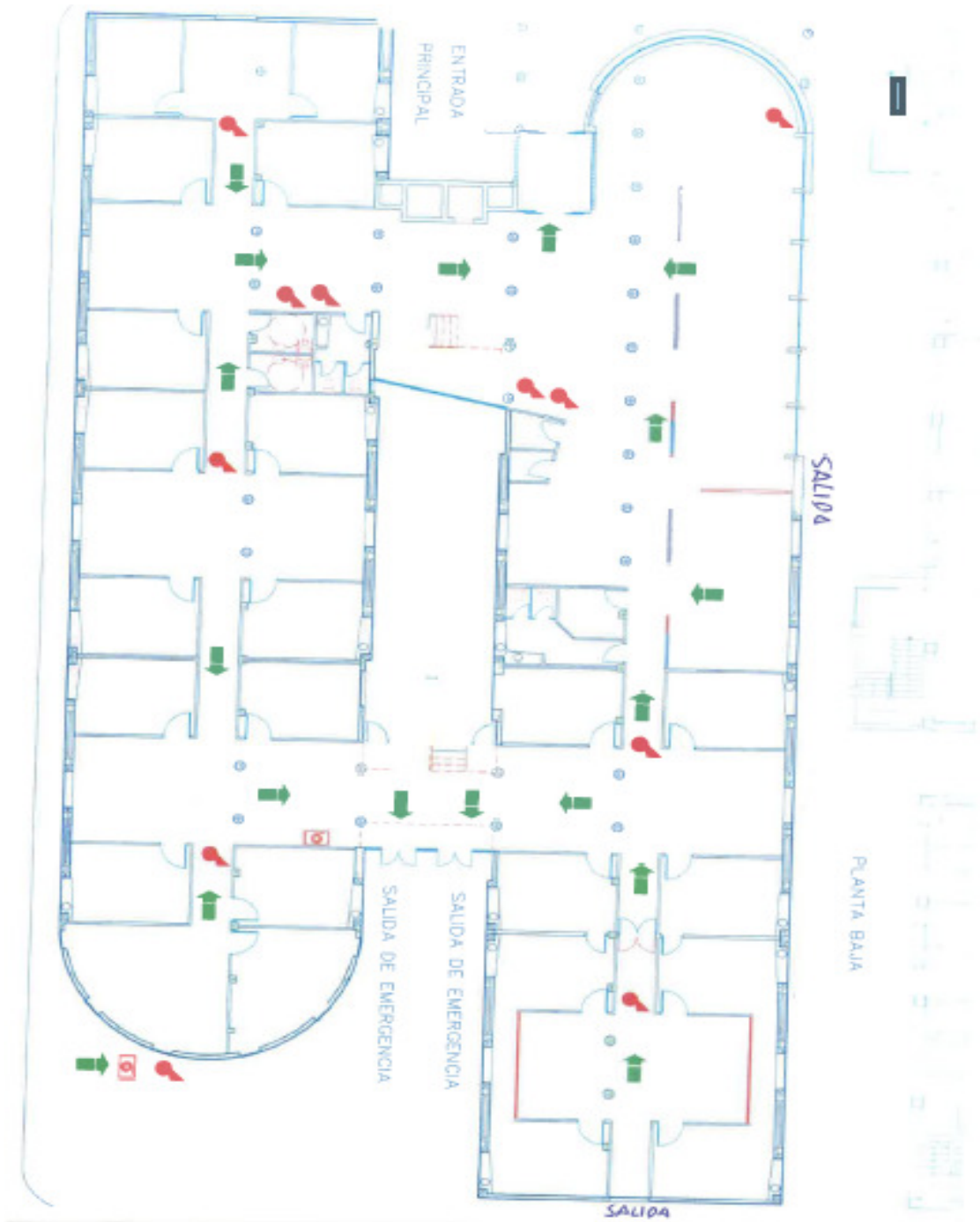



**PLAN DE
AUTOPROTECCIÓN
N.B.A. R.D. 393/2007**

DOCUMENTO
CODDOC: DOC18-01
CODPRO: PRO0018
REVISIÓN: 1
FECHA: 12/02/10
Página 202 de 210





Servicio Andaluz de Salud
CONSEJERÍA DE SALUD Y FAMILIAS
Área de Gestión Sanitaria Jerez, Costa Noroeste y Sierra de Cádiz

PLAN DE AUTOPROTECCIÓN N.B.A. R.D. 393/2007

DOCUMENTO
CODDOC: DOC18-01
CODPRO: PRO0018
REVISIÓN: 1
FECHA: 12/02/10
Página 203 de 210





Anexo X.

Protocolo de operación del Helipuerto del Hospital de Jerez



1. OBJETIVO.

Establecer un protocolo de operación para el Helipuerto del Hospital, independientemente del Operador que lo utilice: 061, Guardia Civil, Policía Nacional, etc.

2. REGISTRO DE OPERACIONES.

Es obligatorio llevar un registro de todas las operaciones aéreas del helipuerto. Después de cada operación aérea, el Técnico de Operación del Helipuerto rellenará los datos correspondientes en el Registro de Operaciones del Helipuerto.

3. OPERACIÓN DEL HELIPUERTO.

El Operador que quiera utilizar el Helipuerto del Hospital de Jerez de la Frontera deberá realizar una llamada telefónica al Centro de Coordinación Provincial del 061 de Cádiz.

El Centro de Coordinación Provincial del 061 de Cádiz:

- Enviará una ambulancia al Helipuerto para que esté disponible cuando llegue el Helicóptero. Dicha ambulancia trasladará al herido desde el Helipuerto hasta la entrada de Urgencias del Hospital. La ambulancia permanecerá en la entrada superior del recinto del Helipuerto hasta recibir la orden de aproximarse al Helipuerto por parte del Técnico de Operación del Helipuerto.
- Avisará al Hospital de la necesidad de utilización del Helipuerto para que éste desplace el personal necesario: técnico operación helipuerto (seguridad) y esté prevenido para la recepción del paciente.

Una vez que el Hospital reciba la notificación de que se va a recibir un paciente vía el Helipuerto, el Hospital desplazará una persona formada como Técnico de Operación del Helipuerto para supervisar la operación, dirigir al personal de tierra en su intervención dentro del Helipuerto, notificar cualquier emergencia o incidencia que pueda producirse, encender el Balizamiento, organizar las primeras acciones a realizar: evacuación de personal, etc.

El Hospital debe contar con un listado del personal que está formado en la operación del helipuerto. Y dicho personal debe estar disponible por turnos las 24 h del día.

El Hospital decidirá si además del Técnico de Operación del Helipuerto, se debe desplazar alguien más: Personal Sanitario, y/o Personal de Apoyo (Celadores, Mantenimiento, etc.).

3.1 OPERACIÓN ORDINARIA

El personal encargado de desplazarse al helipuerto contará con el siguiente equipo:

- Chaleco reflectante.



- Medio de comunicación portátil ("busca", p.e.).
- Llaves tanto de la puerta exterior del Helipuerto (al nivel del parking del Hospital) como de la Caseta de Instalaciones del Helipuerto.

Las dos puertas mencionadas deben permanecer abiertas hasta que no se termine toda la operación.

La forma de operar será la siguiente:

- Se encenderán los elementos de Balizamiento.
- La persona encargada se situará en la "Zona Segura de Espera" (ver plano de evacuación del Helipuerto) y se asegurará que ninguna persona traspasa dicha zona en dirección al helipuerto.
- Anotar la Operación en el Registro de Operaciones.
- Esperará indicaciones del personal del helicóptero para acercarse o permitir que el resto del personal se acerque al helicóptero.
- Avisará a la ambulancia para que se aproxime al Helipuerto.
- Volverá a situarse en la "Zona Segura de Espera" y se asegurará que ninguna persona traspase dicha zona en dirección al helipuerto hasta que haya despegado el helicóptero.
- Permanecerá en su posición durante al menos 5 minutos desde que haya despegado el helicóptero en prevención de que el mismo tuviera que hacer un aterrizaje de emergencia.
- Se asegurará de que las dos puertas: caseta de instalaciones y verja helipuerto a nivel parking quedan cerradas.
- Apagar el Balizamiento.

3.2 OPERACIÓN DE EMERGENCIA

En caso de producirse una situación de emergencia en el Helipuerto, el Técnico de Operación del Helipuerto deberá:

- Notificar inmediatamente al Hospital la situación que se está produciendo.
- Notificar inmediatamente la situación a todos los organismos implicados: 061, Bomberos, etc.
- Evaluar la posibilidad de prestar ayuda sin poner su vida en riesgo.



- Evacuar al personal hacia la "Zona Segura de Evacuación" (ver plano de evacuación del helipuerto).
- Permanecer en la "Zona Segura de Evacuación" hasta recibir ayuda o instrucciones sobre cómo proceder.
- Anotar la Incidencia en el Registro de Operaciones.

3.3 ESQUEMA DE OPERACIÓN.

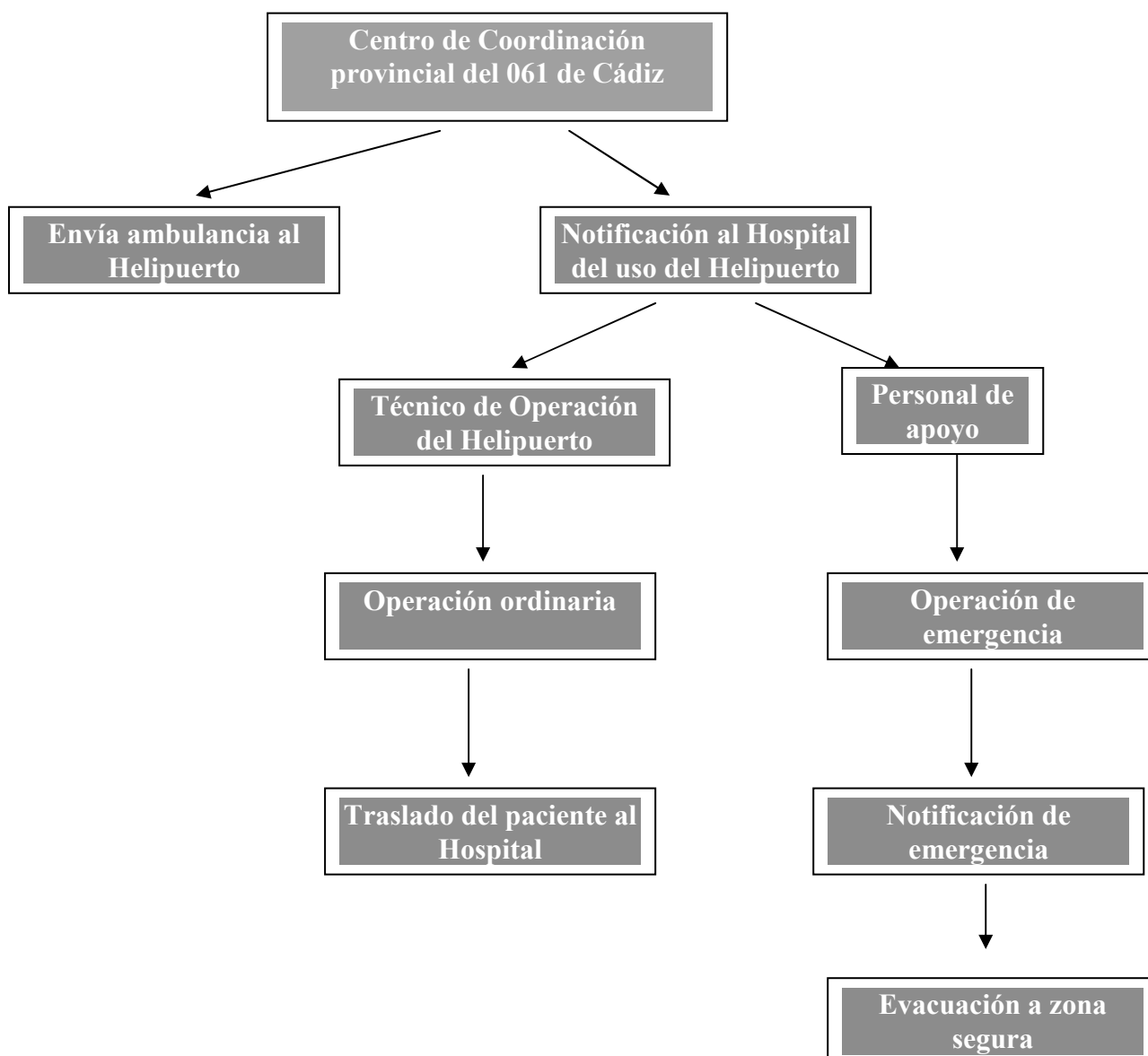



4. PLANO DE EVACUACIÓN DEL HELIPUERTO

En el plano de evacuación del helipuerto se identifica:

- Zona Segura de Espera.
- Vía de Escape.
- Zona Segura de Evacuación.

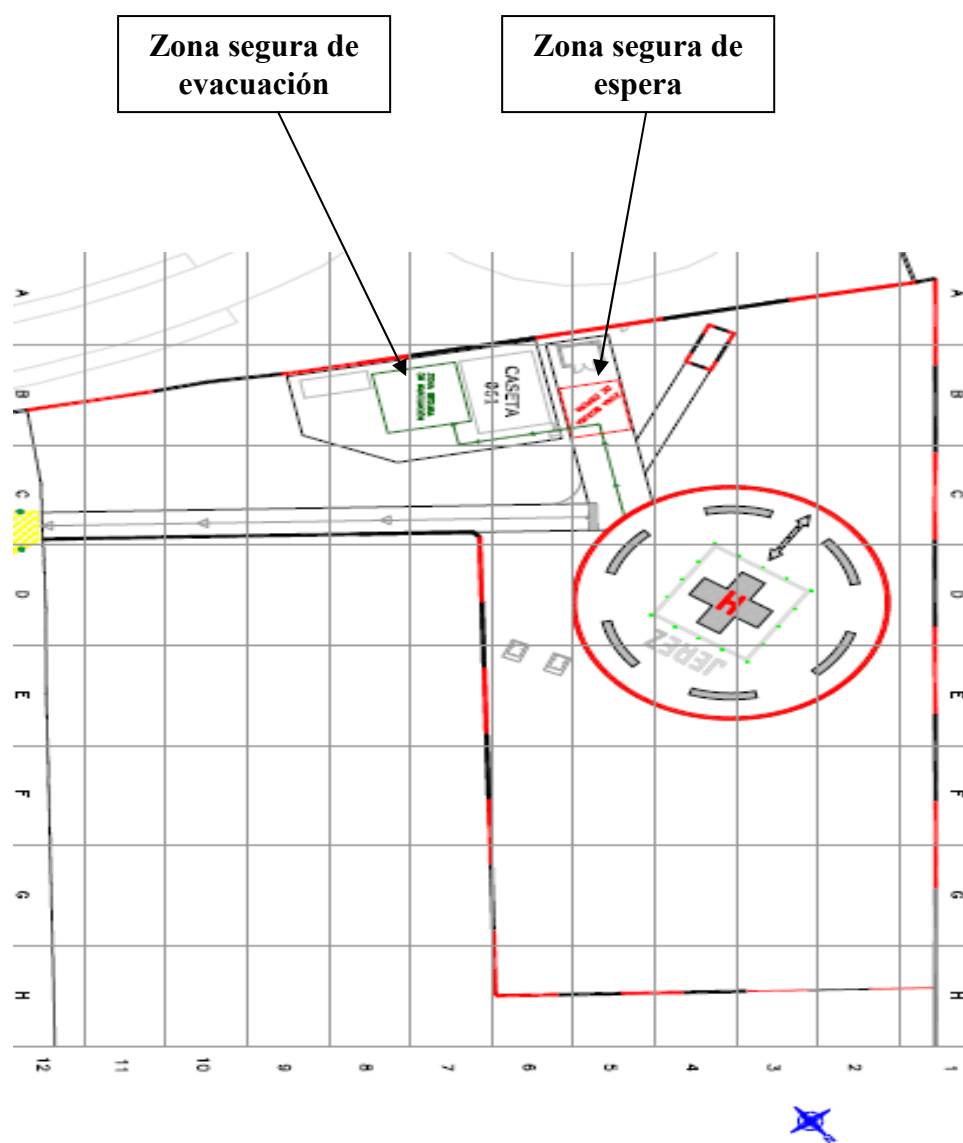

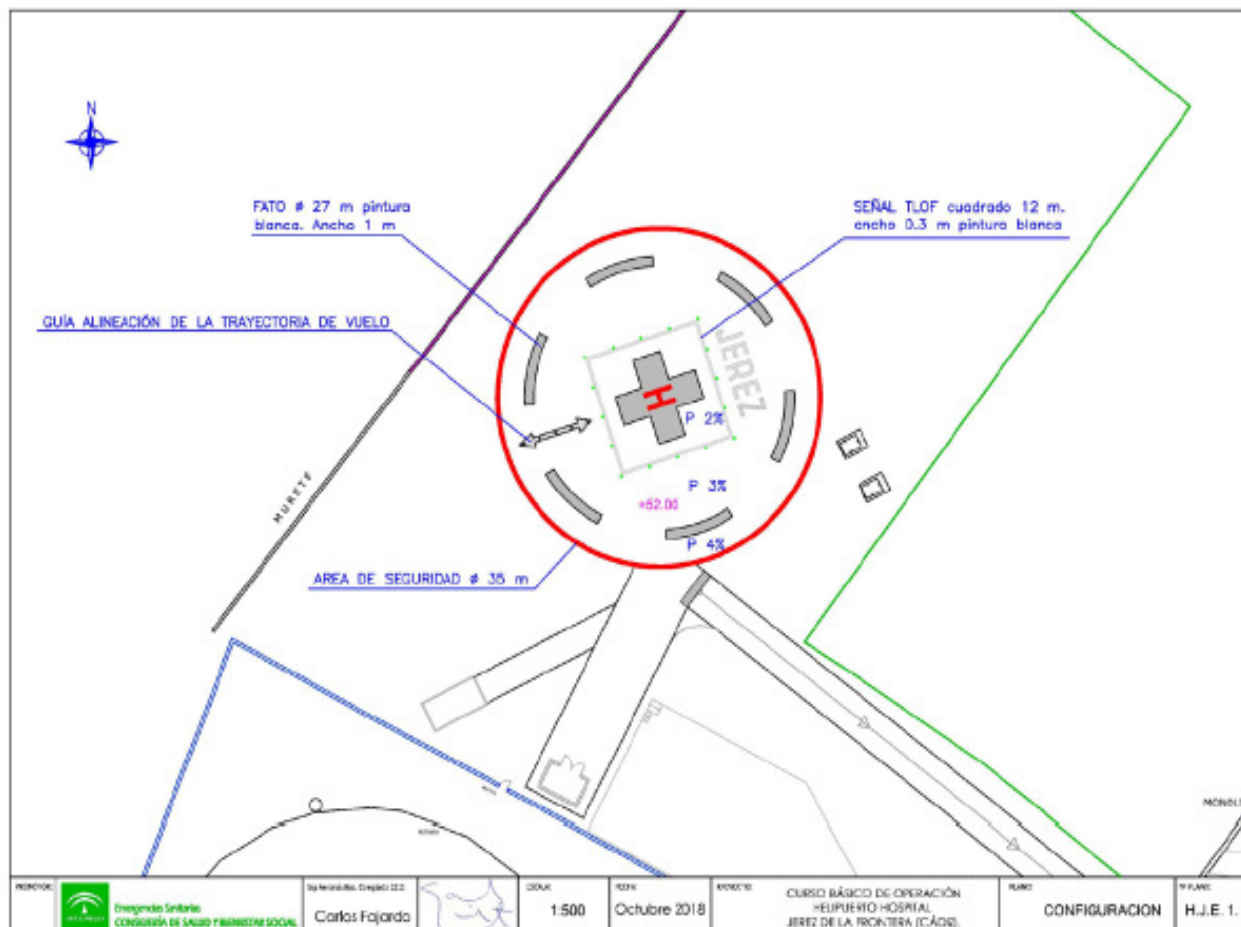

Cruz blanca con "H" en rojo en el centro: indicativo de Helipuerto en Hospital.

- **Cuadrado blanco:** Señal de límite de la TLOF (Área de Toma de Contacto y de Elevación Inicial).
- **Flecha en color blanco:** Señal de guía de alineación de trayectoria de vuelo.
- **Letras en color blanco:** indicativo de nombre de helipuerto.
- **Círculo discontinuo de color blanco:** Señal de límite de la FATO (Área de Aproximación Final y Despegue).
- **Área de Seguridad Operacional:** no viene marcada, es un círculo de 35 m. de diámetro con centro en el helipuerto.



Servicio Andaluz de Salud
CONSEJERÍA DE SALUD Y FAMILIAS
Área de Gestión Sanitaria Jerez, Costa Noroeste y Sierra de Cádiz

**PLAN DE
AUTOPROTECCIÓN
N.B.A. R.D. 393/2007**

DOCUMENTO
CODDOC: DOC18-01
CODPRO: PRO0018
REVISIÓN: 1
FECHA: 12/02/10
Página 210 de 210